

No. 11304

# DIF

SISTEMA ESTATAL PARA EL  
DESARROLLO INTEGRAL DE LA FAMILIA

*Sentir y Servir*



TABASCO

**SISTEMA PARA EL DESARROLLO INTEGRAL DE  
LA FAMILIA DEL ESTADO DE TABASCO**

**Dirección de Servicios Alimentarios**

**Reglas de Operación del Programa  
“Atención Alimentaria en los Primeros  
1,000 Días” para el Ejercicio Fiscal 2024**



## Índice

Considerando .....	
1. Introducción .....	
2. Antecedentes .....	
3. Glosario de términos .....	
4. Objetivo .....	
4.1. Objetivos específicos .....	
5. Cobertura .....	
6. Población y focalización .....	
6.1. Población potencial .....	
6.2. Población objetivo .....	
6.3. Criterios de focalización .....	
6.4. Requisitos de selección de beneficiarios .....	
6.5. Métodos y/o procedimientos de selección .....	
7. Características de los apoyos .....	
7.1. Tipo de apoyo .....	
7.2. Unidad y periodicidad de los apoyos .....	
7.3. Criterios de selección para los insumos .....	
8. Acciones transversales .....	
9. Derechos, obligaciones y sanciones .....	
10. Instancias participantes .....	
10.1. Instancias ejecutoras .....	
10.2. Instancia normativa estatal .....	
10.3. Instancia normativa federal .....	
11. Coordinación institucional .....	
11.1. Prevención de duplicidades .....	
11.2. Convenios de colaboración .....	
11.3. Colaboración .....	
11.4. Concurrencia .....	
12. Mecánica de Operación .....	
12.1. Proceso .....	

*Sentir y servir*



- 12.2. Ejecución .....
- 12.2.1. Avances físicos .....
- 12.2.2. Cierre de ejercicio .....
- 12.3. Causas de fuerza mayor .....
- 13. Evaluación, seguimiento y control .....
- 13.1. Información presupuestaria .....
- 13.2. Evaluación .....
- 13.3. Control y auditoría .....
- 13.4. Indicadores de Resultados .....
- 14. Transparencia .....
- 14.1. Difusión .....
- 14.2. Padrones de beneficiarios .....
- 14.3. Quejas, denuncias y solicitudes de información .....
- 14.4. Comités de vigilancia ciudadana .....
- 15. Transitorios.....
- ANEXOS .....

*Sentir y servir*



**ACUERDO mediante el cual el Sistema para el Desarrollo Integral de la Familia del Estado de Tabasco emite las Reglas de Operación del Programa, “Atención Alimentaria en los Primeros 1,000 Días” operado por la Dirección de Servicios Alimentarios para el Ejercicio Fiscal 2024.**

La Coordinación General del Sistema para el Desarrollo Integral de la Familia del Estado de Tabasco, con fundamento en el artículo 20, fracción II; 24, fracciones IV, XI y XIV de la Ley del Sistema Estatal de Asistencia Social; artículo 1 párrafos segundo y tercero, 70 y 72 de la Ley de Presupuesto y Responsabilidad Hacendaria del Estado de Tabasco y sus Municipios; y artículo 14, fracciones I, II y IV del Reglamento Interior del Sistema para el Desarrollo Integral de la Familia del Estado de Tabasco; y

### **Considerando**

PRIMERO. - Que con fundamento en el artículo 2 de la Ley del Sistema Estatal de Asistencia Social; el Gobierno del Estado proporcionará en forma prioritaria servicios de asistencia social, encaminados al Desarrollo Integral de la Familia, entendida ésta como la célula de la sociedad que provee a sus miembros de los elementos que requieren en las diversas circunstancias de su desarrollo, y también apoyar, en su formación, subsistencia y desarrollo, a individuos con carencias familiares esenciales no superables por ellos mismos sin ayuda.

SEGUNDO. - Que en el artículo 15 de la Ley citada en el párrafo anterior, el organismo a que se refiere el artículo 217 de la Ley de Salud del Estado de Tabasco se denomina Sistema para el Desarrollo Integral de la Familia del Estado de Tabasco (DIF Tabasco), el cual será el organismo rector de la asistencia social, constituido como organismo público descentralizado del Poder Ejecutivo del Estado, con personalidad jurídica y patrimonio propios. Este vigilará el cumplimiento de la presente y promoverá la interrelación sistemática de acciones que en el campo de la asistencia social lleven a cabo las instituciones públicas y privadas.

TERCERO. - Que la Ley de Presupuesto y Responsabilidad Hacendaria del Estado de Tabasco y sus Municipios vigente; establece en su artículo 72 que con el objeto de cumplir lo previsto en el párrafo segundo del artículo 1 de dicha Ley, los programas a través de los cuales se destinen recursos con fines sociales deberán sujetarse a Reglas de Operación.

CUARTO. - Que el Ejecutivo publicará en el Periódico Oficial del Estado las Reglas de Operación de programas nuevos, así como las modificaciones a las Reglas de Operación de programas vigentes, a más tardar el 31 de diciembre anterior al ejercicio fiscal en el que se aplicarán, salvo por los casos de excepción previstos en el Reglamento de la Ley citada en el párrafo anterior.

QUINTO. - Que los ejecutores de gasto cumplirán las disposiciones de la Ley de Presupuesto y Responsabilidad Hacendaria del Estado de Tabasco y sus

*Sentir y servir*



Municipios, debiendo observar que la administración de los recursos se realice con base en criterios de legalidad, honestidad, eficiencia, eficacia, economía, racionalidad, austeridad, transparencia, control, rendición de cuentas e igualdad de género.

Entendiéndose como ejecutores de gasto de acuerdo con el artículo 2 fracción XVI de la citada ley: a los Poderes Legislativo y Judicial, incluyendo a sus respectivos órganos desconcentrados, los órganos autónomos, las dependencias y entidades del ámbito estatal, así como los Municipios, sus dependencias y entidades, que realizan las erogaciones a que se refiere el artículo 5 de esta Ley con cargo al Presupuesto General de Egresos del Estado o a los Presupuestos de Egresos Municipales.

*Sentir y servir*



## **REGLAS DE OPERACIÓN DEL PROGRAMA “ATENCIÓN ALIMENTARIA EN LOS PRIMEROS 1,000 DÍAS”, OPERADO POR LA DIRECCIÓN DE SERVICIOS ALIMENTARIOS PARA EL EJERCICIO FISCAL 2024.**

### **1. Introducción**

El artículo 4 de la Ley de Asistencia Social establece que entre los grupos que tienen derecho a la asistencia social se encuentran; entre otros, las mujeres embarazadas y las mujeres en periodo de lactancia materna, este derecho puede estar determinado por varios factores fisiológicos y socioeconómicos que pueden influir negativamente en la progresión del embarazo; dando como resultado un bajo peso de nacimiento, el cual es un factor íntimamente relacionado con la mortalidad neonatal.

A través de los recursos asignados al Ramo General 33 Aportaciones Federales para Entidades Federativas y Municipios; Fondo V (Fondo de Aportaciones Múltiples, Asistencia Social) del Presupuesto de Egresos de la Federación para el ejercicio fiscal 2024 se instrumentará el Programa “Atención Alimentaria en los Primeros 1,000 Días”.

Mediante este Programa se buscará atender, de una manera integral, a las Mujeres Embarazadas y a las Mujeres en Periodo de Lactancia que se encuentran en condiciones de riesgo por vulnerabilidad social y carencia alimentaria mediante acciones que favorezcan a la seguridad alimentaria y nutricional.

Con la finalidad de beneficiar a quien más lo necesita, se determinarán estrategias y líneas de acción que contribuyan a la satisfacción de la carencia por acceso a la alimentación, así como problemáticas nutricionales y de salud, en aquellas localidades clasificadas con alta y muy alta marginación.

De manera adicional, se firmará un convenio de colaboración entre el Sistema DIF Tabasco y la Secretaría de Salud del Estado de Tabasco para promover acciones conjuntas de educación nutricional, lactancia materna, prácticas adecuadas de higiene, así como atención médica y vigilancia nutricional con el objetivo de contribuir al correcto desarrollo de la población objetivo.

El Programa “Atención Alimentaria en los Primeros 1,000 Días” como parte de la Estrategia Integral de Asistencia Social, Alimentación y Desarrollo Comunitario se fundamenta en la Constitución Política de los Estados Unidos Mexicanos, título primero, capítulo I, De los Derechos Humanos y sus Garantías, artículos 1, 2 inciso B fracción III, 4 tercer y noveno párrafos; se alinea a los programas nacionales a través del Plan Nacional de Desarrollo 2019-2024; a la Ley General de Salud en los artículos 2 fracción V, 3 fracciones IV, IV Bis, VIII, XII, XVI y XVIII, 6 fracciones X y XI, 7 fracción XIII Bis, 27 fracción IX y X, 111 fracción II, 112 fracción III, 114, 115 fracciones II, III, IV, VI, VII, IX, X y XI, 159 fracciones V y VI, 172, 210, 212 y 213; a la Ley General de Desarrollo Social en los artículos 3, 6, 14 fracción I, 19 fracción V

*Sentir y servir*



y 36 fracción VII; a la Ley de Asistencia Social en los artículos 3, 4, 7, 9 fracciones I, IV, V, VII, IX y X, 10, 11, 12 fracciones I, II, VIII, XIII y XIV, 14 fracción VII, 15, 19, 22 incisos a), d), e) y f), 23, 24, 27, 28 incisos b), f) y j) y 41; la Ley General de los Derechos de Niñas, Niños y Adolescentes en los Artículo 36, 37 fracciones I y II, 50 fracciones III y VIII y 53; a la Ley Federal de Presupuesto y Responsabilidad Hacendaria en los artículos 58, 77, 78, 85, 110 fracción V y 111; a la Ley de Coordinación Fiscal en los artículos 25 fracción V, 40, 41, 48 y 49; a la Norma Oficial Mexicana NOM-014-SSA3-2013, para la Asistencia Social Alimentaria a Grupos de Riesgo; la Norma Oficial Mexicana NOM-043-SSA2-2012 Servicios Básicos de Salud. Promoción y Educación para la Salud en Materia Alimentaria. Criterios para Brindar Orientación; la Norma Oficial Mexicana NOM-251-SSA1-2009, Prácticas de Higiene para el Proceso de Alimentos, Bebidas o Suplementos Alimenticios; Norma Oficial Mexicana NOM-051-SCFI/SSA1-2010 Especificaciones Generales de Etiquetado para Alimentos y Bebidas no Alcohólicas Preenvasados-Información Comercial y Sanitaria; la Norma Oficial Mexicana NOM-155-SCFI-2012 Leche-Denominaciones, Especificaciones Físicoquímicas, Información Comercial y Métodos de Prueba.

El Programa “Atención Alimentaria en los Primeros 1,000 Días” se alinea al Plan Estatal de Desarrollo 2019-2024, a través del objetivo 2.5.3.18. “Mejorar el acceso a la alimentación de calidad entre los grupos de población que presentan mayor vulnerabilidad social, para favorecer el derecho que tienen a la alimentación nutritiva, suficiente y de calidad”, estrategia 2.5.3.18.1. “Implementar programas alimentarios de calidad, a través del diseño y la instrumentación de acciones que contribuyan a la seguridad alimentaria de la población sujeta de asistencia social” y línea de acción 2.5.3.18.1.5. “Suministrar apoyos alimentarios con Calidad Nutricia a mujeres embarazadas o en periodo de lactancia que presentan inseguridad alimentaria”.

El Programa “Atención Alimentaria en los Primeros 1,000 Días” contribuirá al cumplimiento del objetivo 2 “Hambre Cero” de los Objetivos de Desarrollo Sostenible, el cual busca poner fin al hambre, lograr la seguridad alimentaria, mejorar la nutrición y promover la agricultura sostenible.

Las presentes Reglas de Operación tendrán vigencia durante el Ejercicio Fiscal 2024.

*Sentir y servir*



## 2. Antecedentes

En febrero de 1995, a través del Sistema DIF Tabasco, se crearon el Programa de Asistencia Social Alimentaria a Familias (PASAF), el Programa de Cocinas Populares y Unidades de Servicios Integrales (COPUSI) y el Programa Desayunos Escolares, éste último puesto en marcha por el Ejecutivo Estatal.

A través del Programa de Asistencia Social Alimentaria a Familias (PASAF) se focalizaron diversos grupos de riesgo; entre los que se incluyeron, las mujeres embarazadas, las mujeres en periodo de lactancia materna y las niñas y niños menores de 5 años que presentaban algún grado de desnutrición, grupos que fueron considerados como prioritarios para las intervenciones asistenciales.

En el año 2001, a partir de la descentralización de los programas alimentarios, el Sistema Nacional DIF convocó a los Sistemas Estatales DIF para desarrollar un instrumento de coordinación para la operación de los programas alimentarios; a través de Comisiones de Trabajo, dando como resultado los lineamientos de la Estrategia Integral de Asistencia Social Alimentaria (EIASA).

Para el año 2007, el Sistema DIF Tabasco operó por primera vez el Programa de Asistencia Alimentaria a Sujetos Vulnerables (Mujeres Embarazadas y/o en Periodo de Lactancia) y el Programa de Atención a Menores de 5 Años en Riesgo no Escolarizados; dando cumplimiento así, a los acuerdos impulsados por el Sistema Nacional DIF.

El 29 de julio de 2008, se firmó un convenio de coordinación con la Secretaría de Salud del Gobierno del Estado; lo anterior, considerando los resultados de las investigaciones realizadas por el Instituto Politécnico Nacional (IPN), en donde se observó que un 10% de las mujeres embarazadas padecían desnutrición, pudiendo afectar severamente el desarrollo de los lactantes previo al nacimiento.

Así mismo, con la finalidad de establecer una vinculación interinstitucional que favoreciera la atención integral de las niñas y niños menores de 5 años, se firmó un convenio de coordinación con la Secretaría de Salud del Gobierno del Estado en julio de 2008.

Como parte de los acuerdos establecidos en el convenio de coordinación, correspondería a la Dirección de Programas Preventivos de la Subsecretaría de Salud Pública, focalizar los candidatos a recibir los apoyos alimentarios de los programas y favorecer los servicios de salud para la atención de la población beneficiaria.

A partir del año 2013, el Sistema DIF Tabasco, con la finalidad de contribuir a la seguridad alimentaria de la población beneficiaria, conformó los apoyos alimentarios de los programas de Asistencia Alimentaria a Sujetos Vulnerables (Mujeres Embarazadas y/o en Periodo de Lactancia) y de Atención Alimentaria a Menores de

*Sentir y servir*





5 Años en Riesgo no Escolarizados, dando cumplimiento a los Criterios de Calidad Nutricia establecidos por el Sistema Nacional DIF.

A partir de ese mismo año, el Sistema DIF Tabasco inició la distribución de los apoyos alimentarios de manera directa a los Beneficiarios, a través de las Unidades de Salud; esta suma de esfuerzos, brindó la oportunidad de operar de manera vinculada ambos programas.

En enero de 2020, el SNDIF, dio a conocer los lineamientos de la Estrategia Integral de Asistencia Social Alimentaria y Desarrollo Comunitario (EIASADC) siendo este, el nuevo mecanismo de vinculación para la operación de los Programas Alimentarios.

A través de esta estrategia se consideraron tres componentes: Alimentación Escolar, Asistencia Social Alimentaria y Desarrollo Comunitario; en este último se incluye el programa de Asistencia Social Alimentaria en los Primeros 1,000 Días de Vida, el cual se encarga de atender a Mujeres Embarazadas, Mujeres en Periodo de Lactancia, así como a Niñas y Niños de seis meses a un año once meses, con la finalidad de estructurar las acciones de asistencia social alimentaria hacia aquellos grupos de población que viven en mayores condiciones de vulnerabilidad social.

*Sentir y servir*



### 3. Glosario de términos

Para fines de las presentes Reglas se entiende por:

**Acceso a la alimentación:** Derecho a no padecer hambre y a gozar de acceso a una alimentación sana y nutritiva, lo cual se mide a través del grado de seguridad alimentaria.

**Ácidos grasos:** Sustancias que forman parte esencial en la composición de los lípidos o grasas.

**Acta de Entrega:** Documento debidamente requisitado que hace constar que el paquete alimentario fue entregado al Beneficiario en la fecha y lugar establecido.

**AGEB:** Áreas Geoestadísticas Básicas, espacios geográficos rurales o urbanos menores al municipio, de superficie variable que constituyen la unidad básica del Marco Geoestadístico Nacional.

**Anemia:** Deficiencia en el tamaño o número de eritrocitos, o en la cantidad de hemoglobina que contienen, lo cual limita el intercambio de oxígeno y dióxido de carbono.

**Beneficiario:** Mujeres embarazadas y/o en periodo de lactancia.

**Candidato:** Persona que pretende ser beneficiaria del Programa.

**Caso Fortuito:** Suceso que impide el cumplimiento de la obligación, que no es previsible.

**CONAPO:** Consejo Nacional de Población.

**COPLADET:** Comité de Planeación para el Desarrollo del Estado de Tabasco.

**Criterios de Calidad Nutricia:** Herramienta conceptual, flexible a diferentes contextos, para orientar el diseño de dotaciones alimentarias y menús que cumplan con las características de una dieta correcta, los cuales se encuentran definidos en la EIASADC.

**CURP:** Clave Única de Registro Poblacional.

**Desnutrición:** Estado en el que existe un balance insuficiente de uno o más nutrimentos y que se manifiesta por presentar síntomas y signos clínicos variados.

**Diabetes gestacional:** Intolerancia a la glucosa que se manifiesta inicialmente durante el embarazo.

*Sentir y servir*



**Diabetes mellitus:** Enfermedad crónica que se caracteriza por la incapacidad fisiológica de regular la cantidad de glucosa en la sangre.

**DSA:** Dirección de Servicios Alimentarios.

**Eclampsia:** Etapa tardía de la hipertensión arterial durante el embarazo la cual se caracteriza por la presencia de proteína en la orina.

**EIASADC:** Estrategia Integral de Asistencia Social, Alimentación y Desarrollo Comunitario.

**EMA:** Entidad Mexicana de Acreditación.

**Factor de riesgo:** Cualquier rasgo, característica o exposición de un individuo que aumenta su probabilidad de sufrir una enfermedad o lesión.

**Focalización:** Proceso a través del cual se identifican en primera instancia, municipios y localidades prioritarias del estado; para posteriormente, identificar a personas candidatos a ser Beneficiarios de los programas alimentarios del Sistema DIF Tabasco.

**Hipertensión arterial:** Presión arterial elevada; igual o mayor a 140/90 milímetros de mercurio (mm Hg).

**IDR:** Ingesta Diaria Recomendada.

**Inseguridad alimentaria:** Cuando carece de acceso regular a suficientes alimentos inocuos y nutritivos para un crecimiento y desarrollo normal y para llevar una vida activa y saludable.

**Jurisdicción Sanitaria:** Entidad de la Secretaría de Salud que tiene como objetivo la coordinación de los servicios de salud y la administración de los recursos para la atención médica a población abierta.

**Lactancia materna:** La alimentación del recién nacido o lactante con leche humana.

**Materia Prima:** Cualquier ingrediente o elemento utilizado en la elaboración de un producto.

**Mortalidad neonatal:** Número de defunciones de los nacidos antes de alcanzar los 28 días de edad.

**Orientación alimentaria:** Conjunto de acciones que proporcionan información básica científicamente validada y sistematizada, que son tendientes a desarrollar habilidades, actitudes y prácticas relacionadas con los alimentos y a la alimentación para favorecer la adopción de una dieta correcta.

*Sentir y servir*



**PEF:** Presupuesto de Egresos de la Federación.

**PEPS:** Primeras entradas, primeras salidas.

**Preeclampsia:** Etapa temprana de la hipertensión arterial durante el embarazo.

**Pregestacional:** Antes del embarazo.

**Programa:** Programa Atención Alimentaria en los Primeros 1,000 Días.

**Proteínas:** Moléculas formadas por aminoácidos que se encuentran unidas por enlaces denominados peptídicos.

**Reglas:** Reglas de Operación del Programa Atención Alimentaria en los Primeros 1,000 Días.

**Seguridad alimentaria:** Acceso físico y económico de todas las personas, en todo momento, a los alimentos inocuos y nutritivos que se requieren para satisfacer sus necesidades alimenticias y sus preferencias en cuanto a los alimentos, a fin de llevar una vida saludable y activa.

**Sistema DIF Tabasco:** Sistema para el Desarrollo Integral de la Familia del Estado de Tabasco.

**Sobrepeso:** Estado en el cual el peso corporal es mayor al deseado para la estatura; un índice de masa corporal de 25 a 29.9.

**SNDIF:** Sistema Nacional para el Desarrollo Integral de la Familia.

**Unidad de Salud Pública:** Establecimiento del sector público en el que se presta atención médica básica e integral a la población; cuenta con recursos materiales, humanos, tecnológicos y económicos.

**Unidad de Transparencia:** Área responsable del Sistema DIF Tabasco de atender las solicitudes de información pública.

*Sentir y servir*



#### **4. Objetivo**

Contribuir a un estado nutricional adecuado de las niñas y los niños en sus primeros 1000 días, a través de la entrega de raciones alimenticias o dotaciones nutritivas, fomentando la educación nutricional, la lactancia materna y prácticas adecuadas de cuidado, higiene y estimulación temprana, para el correcto desarrollo.

##### **4.1. Objetivos específicos**

- Otorgar apoyos alimentarios mediante el diseño de dotaciones con Calidad Nutricia para contribuir a la seguridad alimentaria de la población beneficiaria.
- Implementar acciones de fortalecimiento mediante la instrumentación de herramientas de vinculación interinstitucional para otorgar atención médica, vigilancia nutricional, orientación y educación nutricional.

#### **5. Cobertura**

El Programa tendrá cobertura en los 17 municipios del Estado de Tabasco, abarcando localidades o AGEB rurales, urbanas o indígenas; incluidas las 177 localidades de alta y muy alta marginación de acuerdo a CONAPO 2020.

#### **6. Población y focalización**

##### **6.1. Población potencial**

Aproximadamente 4,434 mujeres embarazadas y/o en periodo de lactancia materna que habitan en localidades o AGEB rurales, urbanas o indígenas y que están focalizadas por la Secretaría de Salud del Estado de Tabasco a través del Sistema de Información en Salud y el Sistema Nacional de Información Básica en Materia de Salud.

##### **6.2. Población objetivo**

- a) Mujeres embarazadas y mujeres en periodo de lactancia, así como niñas y niños de 6 meses a 2 años de edad en municipios, localidades o AGEB rurales, urbanas o indígenas de alto y muy alto grado de marginación (CONAPO 2020) o de rezago social (CONEVAL 2020).
- b) Mujeres embarazadas y mujeres en periodo de lactancia, así como niñas y niños de 6 meses a 2 años de edad con presencia de desnutrición, independiente del grado de marginación.
- c) Mujeres embarazadas y mujeres en periodo de lactancia, así como niñas y niños de 6 meses a 2 años de edad identificados con las herramientas de focalización descritas en la EIASADC.

*Sentir y servir*



### **Población Beneficiaria**

Se priorizará la atención a 2,500 mujeres embarazadas y en periodo de lactancia materna, que por determinación de la Secretaría de Salud del Estado de Tabasco cumplan con los criterios de focalización establecidos en las presentes Reglas.

El número de Beneficiarios podrá ajustarse de acuerdo a la disponibilidad presupuestal, y podrá ser modificada en función a las necesidades operativas, misma que deberá ser validada por la DSA.

### **6.3. Criterios de focalización**

- Se deberán identificar municipios, localidades y AGEB de muy alto y alto grado de marginación de acuerdo con los índices del CONAPO.
- Se deberán identificar, a través de las Unidades de Salud Pública, a las mujeres embarazadas y a las mujeres en etapa de lactancia materna con carencia por acceso a la alimentación y/o aquellas mujeres que registren desnutrición o bajo peso pregestacional, anemia, estados patológicos agregados al embarazo: diabetes mellitus, diabetes gestacional, hipertensión arterial, preeclampsia, eclampsia y embarazo durante la adolescencia.

### **6.4. Requisitos de selección de beneficiarios**

En caso de cumplir con los criterios de focalización, será necesario que los candidatos presenten los siguientes documentos:

- Copia de la CURP.
- Copia del Acta de Nacimiento.
- Copia de la credencial de elector.
- En caso que el Beneficiario sea menor de edad, deberá contar con un tutor y este deberá entregar copia de su credencial de elector y copia de su CURP.

### **6.5. Métodos y/o procedimientos de selección**

Para determinar si los Candidatos cumplen con los criterios de selección, deberán ser focalizados por la Secretaría de Salud del Estado de Tabasco a través de las Jurisdicciones Sanitarias y las Unidades de Salud Pública dando cumplimiento a los criterios establecidos en las presentes Reglas.

El proceso de selección deberá realizarse en las Unidades de Salud Pública de las localidades seleccionadas a partir de la información referida en los controles de salud o los expedientes clínicos.

*Sentir y servir*



Una vez seleccionado, el candidato deberá acudir y entregar los documentos al personal de salud asignado y en la fecha que determinen el Sistema DIF Tabasco y la Secretaría de Salud del Estado de Tabasco.

Cuando el Candidato por causa fortuita no pueda entregar personalmente los documentos, podrá hacerlo un familiar o a quien este designe para tal efecto con previa identificación oficial.

La documentación deberá presentarse legible, sin tachaduras ni enmendaduras.

## 7. Características de los apoyos

### 7.1. Tipo de apoyo

Se otorgará un paquete alimentario por Beneficiario, el cual deberá de integrar alimentos de los grupos del plato del bien comer establecidos en las guías alimentarias saludables y sostenibles para la población mexicana 2023, emitidas por la Secretaría de Salud.

El Paquete alimentario otorgado por el Sistema DIF Tabasco a las mujeres embarazadas y/o en periodo de lactancia del Programa deberá ser gratuito.

### 7.2. Unidad y periodicidad de los apoyos

El paquete alimentario que el Sistema DIF Tabasco otorgará, a través de la DSA, a los Beneficiarios del Programa estará integrado por los siguientes productos:

Producto	Cantidad por Beneficiario	Nutrientes que aporta
Arroz pulido calidad súper extra	3 bolsas de 1 kg	Energía, fósforo, magnesio, potasio
Harina de maíz nixtamalizado adicionada con vitaminas y minerales	1 paquete de 1 kg	Energía, proteínas, calcio, fósforo, hierro, ácido fólico
Frijol negro nacional categoría extra	1 bolsa de 1 kg	Energía, proteínas, fibra alimentaria, fósforo, magnesio, hierro, potasio, ácido fólico
Lenteja categoría extra	2 bolsas de 500 g	Energía, proteínas, fibra alimentaria, fósforo, hierro, potasio, ácido fólico
Garbanzos categoría extra	1 bolsa de 500 g	Energía, proteínas, fibra alimentaria, fósforo, magnesio, hierro, potasio, ácido fólico
Atún aleta amarilla en trozo en agua	9 bolsas pouch de 74/70 g	Energía, proteínas, ácidos grasos insaturados

*Sentir y servir*



Sardina en salsa de tomate	2 latas de 425/280g	Calcio, hierro hemínico y proteínas
Leche entera de vaca	2 sobres de 500 g	Calcio, vitamina A, vitamina D y proteínas
Huevo blanco fresco	1 paquete con 18 piezas	Proteína, fósforo, vitamina A, hierro
Complemento nutricional lácteo para mujeres embarazadas y/o en etapa de lactancia.	6 sobres de 250 g	Energía, proteínas, vitaminas y minerales
Granos de elote	1 lata de 220/105g	Energía
Chícharo	2 latas de 220/105g	Fibra dietética
Pimiento morrón	2 latas de 215/110g	Energía
Aceite comestible puro de canola	1 botella de L	Ácidos grasos
Galleta integral soda tipo habanera	1 paquete de 250g	Energía y fibra alimentaria
Avena con cacao	1 bolsa de 400 g	Energía, fibra alimentaria, tiamina, fósforo, magnesio y potásico.

Fuente: DSA

La conformación del Paquete Alimentario del Programa podrá tener modificaciones en caso extraordinario, siempre y cuando de cumplimiento a los Criterios de Calidad Nutricia establecidos en los lineamientos de la EIASADC vigentes; y cumpliendo con los valores y rangos establecidos en las características fisicoquímicas establecidas en las especificaciones técnicas de calidad de los insumos.

Los paquetes alimentarios se otorgarán según el calendario establecido por la DSA.

### 7.3. Criterios de selección para los insumos

El Sistema DIF Tabasco, por conducto de la DSA, determinará los productos que conformarán el paquete alimentario, dando cumplimiento a los lineamientos que para este fin establezca el SNDIF, para ello deberá incluir en el paquete:

#### Alimentos básicos:

- Dos a cuatro cereales que sean fuente de fibra dietética.
- Dos alimentos que sean fuente de calcio, en caso de ser leche considerar el cambio en el tipo de leche excepcionalmente para mujeres embarazadas o en periodo de lactancia con sobrepeso u obesidad.
- Dos a tres variedades de leguminosas.
- Uno a dos alimentos fuente de proteína de origen animal y/o hierro hemínico.

*Sentir y servir*





- Un alimento fuente de grasas saludables.

#### **Alimentos complementarios:**

- Verduras.
- Fruta fresca.

Los productos seleccionados para la conformación del paquete alimentario, deberán formar parte de la cultura alimentaria de los Beneficiarios y no deberán ser una fuente importante de azúcares simples, grasas saturadas, sodio, harinas refinadas o productos que por su apariencia puedan parecer dulces, botanas, golosinas o postres.

La DSA deberá elaborar las Especificaciones Técnicas de Calidad de los productos que integrarán el paquete alimentario, conforme a los lineamientos establecidos por el SNDIF, en apego a las Normas Oficiales Mexicanas (NOM) y las Normas Mexicanas (NMX) con el fin de detallar todas las características que los productos deberán de cumplir.

El Sistema DIF Tabasco, a través de la Dirección General de Finanzas, Planeación y Administración deberá llevar a cabo el proceso de adquisición de insumos, incluyendo insumos de productores locales, con el objetivo de adquirir productos que cumplan con las Especificaciones Técnicas de Calidad, garantizando un correcto almacenamiento y una eficiente distribución de los apoyos para asegurar la inocuidad de los productos que se otorgarán a los Beneficiarios.

La DSA periódicamente, a través de una muestra, deberá someter a pruebas de laboratorio los productos que integran el paquete alimentario siguiendo los métodos de prueba establecidos en las Normas Oficiales Mexicanas (NOM) y las Normas Mexicanas (NMX) de acuerdo a lo establecido en la EIASADC.

Los laboratorios en donde se realicen las diversas pruebas deberán estar acreditados ante la EMA o la COFEPRIS.

## **8. Acciones transversales**

### **Capacitación**

La capacitación deberá brindarse a todos los niveles de las instancias involucradas, puesto que es fundamental para el éxito del Programa, ya que la entrega de apoyos alimentarios no garantiza por sí sola la creación de hábitos saludables de alimentación.

*Sentir y servir*



### **Orientación y educación alimentaria**

La orientación y educación alimentaria se brindará con el propósito de generar hábitos alimentarios que promuevan estilos de vida saludables y que prevengan enfermedades, orientándolos hacia la utilización de los recursos disponibles en su comunidad.

La orientación alimentaria que se brinde a los Beneficiarios, deberá dar cumplimiento a la NOM-043-SSA2-2012, Servicios Básicos de Salud, promoción y educación para la salud en materia alimentaria y criterios para brindar orientación, y deberá ser impartida por personal preferentemente certificado en el Estándar de Competencia 0334: "Preparación de alimentos para la población sujeta de asistencia social".

En el caso de la alimentación complementaria se recomienda introducir un alimento nuevo a la vez por dos o tres días. En caso de antecedentes familiares de alergia se sugiere el consumo del huevo y pescado a partir de los doce meses.

El Sistema DIF Tabasco deberá coordinarse con la Secretaría de Salud del Estado de Tabasco para brindar a los Beneficiarios acciones de orientación alimentaria bajo los siguientes temas:

- Alimentación correcta.
- Alimentación durante el embarazo.
- Lactancia materna.

### **Acciones de aseguramiento de la calidad**

El Sistema DIF Tabasco, a través de la DSA, deberá operar el Programa "Atención Alimentaria en los Primeros 1,000 Días" bajo esquemas de calidad; incorporando para ello acciones en los diferentes niveles, incluyendo la conformación del paquete alimentario que se otorgará a los Beneficiarios, el diseño de las Especificaciones Técnicas de Calidad, la selección y la adquisición de los productos, las condiciones para un correcto almacenamiento de insumos, así como la distribución de los apoyos y el consumo de los alimentos entre los Beneficiarios.

#### Inspección de almacenes

Para asegurar que las condiciones de almacenamiento de los insumos alimenticios sean las ideales, y así garantizar su calidad e inocuidad, es necesario verificar que en los espacios donde se almacenen cumplan con las medidas básicas de higiene y seguridad. Se realizarán inspecciones periódicas a los almacenes, a través de una cédula de inspección.

En dichas revisiones, se evaluarán los requisitos en la normatividad oficial vigente, así como verificar el cumplimiento de las buenas prácticas de almacenamiento,

*Sentir y servir*



evaluando las condiciones de limpieza y mantenimiento de las instalaciones, las condiciones de envases, manejo de estibas, el control de plagas y documentación.

#### **a) De la distribución de los Paquetes Alimentarios**

Se deberá establecer un proceso de distribución que garantice que los apoyos alimentarios conservarán sus características de calidad; desde su adquisición hasta su entrega, procurando además, que estos apoyos se otorguen en la cantidad y calidad que establezca el programa de abastecimiento.

En la distribución de los apoyos alimentarios se deberá considerar cuáles serán los lugares o los puntos donde serán entregados, incluyendo las distancias, las vías de acceso, el personal disponible y los recorridos con la finalidad de establecer las rutas y seleccionar el transporte más adecuado.

Para la distribución de los apoyos alimentarios se deberán de considerar las siguientes recomendaciones:

- Evitar que los insumos se expongan a condiciones no adecuadas, principalmente las climáticas.
- Establecer con anticipación las fechas para la entrega de los insumos, de manera que el personal encargado se encuentre listo para verificar la calidad de los alimentos durante la recepción.
- Establecer las características de calidad de los apoyos para ser aceptados, con el fin de detectar cualquier incumplimiento y hacer las aclaraciones correspondientes.

#### **b) De la transportación de los Paquetes Alimentarios**

El transporte deberá garantizar que los apoyos alimentarios no sufran ningún cambio en sus características de calidad durante su traslado, por lo que la selección del tipo de vehículo deberá depender de la clase de alimentos y de las condiciones que éstos requieran para asegurar su inocuidad.

Para que los insumos conserven sus características de calidad, se deberán seguir las siguientes recomendaciones:

- Inspeccionar los vehículos antes de hacer la carga de los insumos.
- El tipo de vehículo seleccionado no deberá permitir la entrada de lluvia o luz solar.
- El interior deberá estar libre de olores extraños o plagas.
- La carga no deberá estar colocada directamente sobre el piso.
- La carga se deberá estibar de tal manera que no exista un peligro de caída.
- Los productos cuyos envases sean más resistentes a la compresión y que sean más pesados, deberán colocarse en la parte baja de la carga y los más livianos en la parte superior.

*Sentir y servir*



- Verificar que no se transporte conjuntamente con pinturas, materiales de construcción, productos químicos para limpieza; ya que por su naturaleza, representan un riesgo de contaminación.

### c) De la inspección de los Paquetes Alimentarios

La inspección deberá constatar que los productos a distribuir se encuentren dentro del periodo de vida útil, se deberá revisar que los empaques y los embalajes se encuentren íntegros y se deberá descartar malas prácticas del personal responsable durante la carga y descarga.

Para la inspección de los apoyos alimentarios se recomienda:

- Observar el estado general de los productos y descartar la existencia de materiales extraños, productos dañados, envases rotos y presencia de plagas.
- Verificar la apariencia de los productos en cuanto al olor, color, forma y condiciones higiénicas; que el empaque se encuentre íntegro, perfectamente sellado y sin evidencia de contaminación o infestación por plagas.
- Cotejar que el etiquetado esté completo y legible de acuerdo a la normatividad vigente aplicable, en su caso, debidamente pegado.
- Revisar que el número de lote, fecha de caducidad o consumo preferente esté vigente.
- Analizar los criterios de aceptación y determinar si el insumo se acepta o rechaza; si es aceptado, proceder con la descarga del mismo, en caso contrario, devolverlo al proveedor.

### d) De la descarga de Paquetes Alimentarios

Para la descarga de los apoyos alimentarios se deberá considerar que el vehículo pueda acceder lo más posible al espacio donde se recibirán los insumos a fin de evitar largos recorridos que demoren el tiempo o dañen los productos por la manipulación.

Durante la descarga de los apoyos alimentarios se recomienda:

- No descargar bajo la lluvia, ya que los empaques pueden dañarse y provocar el desarrollo de microorganismos que contaminen los insumos.
- Supervisar que los apoyos se manejen con cuidado para su conteo y cuando aplique pesaje.
- No deben dejarse caer, arrastrarlos o lanzarlos.
- Si existen medios mecánicos para trasladarlos, usarlos correctamente (diablo, patín, montacargas).
- Los productos que se encuentren mojados, con empaques rotos o evidencia de contaminación deben separarse y cuantificarse para su devolución.

*Sentir y servir*



### e) Del almacenamiento de los Paquetes Alimentarios

Debido a que los insumos son perecederos y pueden descomponerse por la acción de microorganismos, será necesario que una vez recibida, se conserve correctamente de acuerdo a su naturaleza.

Los insumos deberán almacenarse en áreas destinadas para tal fin, las cuales deberán estar limpias y en buen estado para evitar el contacto directo con la lluvia, polvo, luz solar, insectos, roedores y otras plagas, además deberá tener una buena circulación de aire para evitar el calor excesivo.

Los insumos deberán:

- Colocarse en alacenas o anaqueles limpios y secos, alejados de estufas, hornos y estar separados de la pared.
- Colocarse de forma ordenada, de acuerdo al tipo de alimento, tratando de no amontonarla o revolverla.
- Colocar la recién adquirida, detrás de la que ya estaba, así se asegura que la más antigua será la siguiente en ser utilizada y se evitará que se deteriore o caduque.
- Si es a granel, deberá almacenarse en recipientes cerrados e identificados.

Para los alimentos frescos, como las verduras, frutas, carne, huevo y alimentos preparados que no serán consumidos inmediatamente, deberá considerarse la refrigeración como el principal método de conservación ya que detiene el crecimiento de microorganismos.

Para la conservación de alimentos por medio de la refrigeración deberá considerarse:

- Todos los insumos cuyo envase original sean cajas, cartón o costales, deberá cambiarse a un contenedor con tapa y eliminar el anterior para evitar la introducción de contaminantes.
- Al introducir los insumos al refrigerador, se deben colocar los recién adquiridos detrás de los que ya estaban dentro; así se asegurará que la más antigua sea la siguiente en ser utilizada.
- Los alimentos crudos se deben colocar en la parte baja, y los preparados o que no necesiten cocción, por ejemplo, las ensaladas, en la parte superior.
- No introducir alimentos calientes, pues alteran la temperatura del refrigerador, para ello se deben enfriar rápidamente a chorro de agua o por inmersión en agua fría, antes de guardarlos.
- Para enfriar los alimentos, es necesario colocarlos en recipientes pequeños y cerrados antes de meterlos al refrigerador, verificando que no goteen.
- Evitar saturar el refrigerador, ya que grandes cantidades de alimentos impiden la circulación de aire y se eleva la temperatura poniendo en riesgo el resto de los alimentos.

*Sentir y servir*



- La conservación de los insumos requiere de un especial cuidado, ya que es un factor importante para evitar alteraciones tanto en su valor nutrimental como en su inocuidad.

Es importante tomar en cuenta que si no se cuenta con un refrigerador, los productos lácteos, frutas y verduras no podrán mantenerse por más de 1 ó 2 días a temperatura ambiente.

#### **f) Recomendaciones para el correcto almacenamiento**

- En caso de contar con anaqueles, acomodarlos por tipo de insumo, por fecha de caducidad y en su caso grado de madurez.
- Es importante que se aplique un control de primeras entradas–primeras salidas (PEPS) es decir que los primeros insumos que ingresaron al almacén, serán los primeros en ser utilizados, con el objetivo de tener una adecuada rotación de éstos.
- Almacenar los artículos de limpieza como escobas, trapeadores, recogedores, fibras, en un lugar específico para evitar la contaminación de los insumos.
- Contar con un programa de limpieza.
- En caso de no contar con una alacena, anaquel o tarima los insumos podrán almacenarse en un contenedor de plástico y que tenga tapa.
- Los productos caducos deben ser marcados, separados del resto de los alimentos y eliminados lo antes posible.
- Los detergentes y otros productos químicos empleados en la limpieza, deben mantenerse cerrados e identificados y guardarse en un lugar separado y delimitado.

#### **g) Para la preparación de los alimentos**

Durante la preparación de los alimentos se deberán seguir las siguientes recomendaciones:

- Utilizar agua para consumo humano, ya sea embotellada, hervida o clorada.
- Utilizar tablas y utensilios de cocina limpios en cada cambio de alimentos.
- Utilizar una cuchara limpia cada vez que se pruebe la sazón de los alimentos.
- Lavar los utensilios y equipos después de cada uso.
- Cocer los alimentos completamente.
- En el caso de la carne, pollo y pescado, cocinarlo hasta que la parte externa e interna no presenten un color rosado, lo que asegurará su cocción completa y eliminación de bacterias.
- En el caso de las sopas y guisos, llevarlos a punto de ebullición.
- Al recalentarlos, hervirlos al menos 15 minutos.
- Al término de la preparación de los alimentos se debe lavar y desinfectar los utensilios y el equipo de cocina empleados.
- Nunca sumergir los motores del equipo eléctrico en agua para limpiarlos.
- Asegurarse de que los alimentos preparados permanezcan un tiempo menor a 30 minutos a temperatura ambiente, antes de proporcionarlos para su consumo.

*Sentir y servir*



### **Vigilancia nutricional**

Tendrá el objetivo de valorar y dar seguimiento al estado de nutrición de los Beneficiarios; la información obtenida podrá apoyar en el diagnóstico de la población que se atiende, así como para orientar las acciones a implementar dentro del Programa.

Para identificar problemas, causas, tendencias y factores asociados con el fin de predecir cambios en la disponibilidad, consumo y aprovechamiento de los alimentos y sus consecuencias, se realizará una evaluación nutricional, mediante una muestra representativa, con base en el número de beneficiarios. Dicha evaluación denominada Evaluación del Estado Nutricional concentra información de peso, talla y hábitos alimentarios.

## **9. Derechos, obligaciones y sanciones**

Con el propósito de generar las condiciones necesarias para el acceso equitativo, sin discriminación o distinción alguna en términos de disponibilidad, accesibilidad y calidad en las acciones que se realizarán a través de este Programa, se establecen los siguientes derechos y obligaciones.

### **Derechos del Beneficiario**

- Recibir un paquete alimentario con Calidad Nutricia durante el tiempo que participe en el Programa.
- Consumir diariamente las raciones alimenticias correspondientes a partir del paquete alimentario que se otorga.
- Llevar un control del embarazo y de vigilancia nutricional en la Unidad de Salud Pública.
- En caso de que por alguna causa de fuerza mayor el beneficiario no pueda recibirlo, este autorizará a una persona el cual deberá presentar copia de identificación oficial y el formato DIF-DSA-202 (Anexo 1).

### **Obligaciones del Beneficiario**

- Acudir a su control médico, conforme a las citas programadas en la Unidad de Salud Pública.
- Participar en las reuniones organizadas por parte de la Secretaría de Salud del Estado de Tabasco y representantes del Sistema DIF Tabasco.
- Asistir a las capacitaciones impartidas por representantes del Sistema DIF Tabasco y la Secretaría de Salud del Estado de Tabasco.
- Participar en los eventos culturales, sociales, cívicos o deportivos que se desarrollen en el Programa.
- Cuidar los aspectos generales de higiene antes, durante y al finalizar la preparación de los alimentos.

*Sentir y servir*



### **Sanciones**

Si se detecta que el Beneficiario incurre en cualquiera de las siguientes causas de incumplimiento se deberá reportar a la DSA quien tendrá la facultad para otorgar la baja definitiva del Programa:

- La venta o reparto de los paquetes alimentarios.
- Dos inasistencias consecutivas no justificadas de los Beneficiarios a la entrega de los paquetes alimentarios.
- Incumplimiento en las obligaciones del Beneficiario.

Otras causas de baja:

- Baja voluntaria.
- Cambio de domicilio.
- Defunción.

### **Restricciones del Beneficiario**

No podrán ser Beneficiarios si:

- Reciben apoyos de otros programas alimentarios.
- No cumplen con los criterios de focalización establecidos.

## **10. Instancias participantes**

### **10.1. Instancias ejecutoras**

El Sistema DIF Tabasco ejecutará el programa en colaboración con los Sistemas Municipales DIF.

Asimismo, el Sistema DIF Tabasco establece que la DSA será la Unidad Administrativa Responsable, ejecutora del Programa; en función a la estructura organizacional del mismo (Anexo 2).

### **10.2. Instancia normativa estatal**

El Sistema DIF Tabasco establece que la DSA, será la Unidad Administrativa facultada para operar el Programa bajo estos lineamientos, así como para interpretar y resolver los aspectos contemplados o no en las presentes Reglas, con fundamento en la Estrategia Programática del FAM-AS del Presupuesto de Egresos de la Federación para el ejercicio vigente.

*Sentir y servir*





### **10.3. Instancia normativa federal**

Por tratarse de recursos federales, le corresponde al SNDIF a través de la Dirección General de Alimentación y Desarrollo Comunitario, por medio de la Estrategia Integral de Asistencia Social, Alimentación y Desarrollo Comunitario (EIASADC), con fundamento en la Estrategia Programática del FAM-AS del presupuesto de Egresos de la Federación para el ejercicio vigente.

## **11. Coordinación institucional**

### **11.1. Prevención de duplicidades**

El Sistema DIF Tabasco establecerá mecanismos de coordinación con otras instancias para garantizar que el programa o acciones no se contrapongan, afecten o presenten duplicidades con otros.

### **11.2. Convenios de colaboración**

El Sistema DIF Tabasco, a través de la DSA, de conformidad con lo establecido en el artículo 20 fracción XVI del Reglamento Interior del Sistema para el Desarrollo Integral de la Familia del Estado de Tabasco, deberá firmar convenio de colaboración con los SMDIF de manera obligatoria (Anexo 3. Modelo de Convenio de Colaboración).

### **11.3. Colaboración**

El Sistema DIF Tabasco, a través de la DSA, de conformidad con lo establecido en el artículo 20 fracción XVI del Reglamento Interior del Sistema para el Desarrollo Integral de la Familia del Estado de Tabasco, tendrá las facultades necesarias para realizar enlaces y suscribir convenios de colaboración (Anexo 3. Modelo de Convenio de Colaboración) y coordinación, con dependencias, entidades y organismos Gubernamentales y no Gubernamentales a nivel Federal, Estatal y Municipal, todo esto, en beneficio del desarrollo del Programa.

### **11.4. Concurrencia**

Los recursos para la operación del programa podrán provenir de las siguientes fuentes de financiamiento:

- Ramo General 33: Aportaciones federales para entidades federativas y municipios; Fondo V.
- Ingresos estatales.
- Donativos.

*Sentir y servir*



Debido a que la Ley de Asistencia Social confiere al SNDIF como el Organismo coordinador del fondo; este establecerá los mecanismos de coordinación para la operación de los programas de la EIASADC; y corresponderá al Sistema DIF Tabasco, administrar y ejercer los recursos de acuerdo con la normatividad aplicable.

## **12. Mecánica de Operación**

### **12.1. Proceso**

#### **Promoción del programa**

La DSA en coordinación con la Secretaría de Salud del Estado de Tabasco deberán promover todas las acciones que darán cumplimiento a los objetivos establecidos en el Programa.

#### **Operación del programa**

A través de la firma de un convenio de colaboración entre el Sistema DIF Tabasco y la Secretaría de Salud del Estado de Tabasco, se deberá operar el Programa "Atención Alimentaria en los Primeros 1,000 Días".

El Programa Estatal de Nutrición de la Dirección de Programas Preventivos de la Secretaría de Salud deberá llevar a cabo la focalización de los Beneficiarios por municipio, considerando el nivel de marginación de la localidad o AGEB y los criterios de focalización establecidos en las presentes Reglas.

El personal asignado al Programa Estatal de Nutrición en coordinación con las 17 Jurisdicciones Sanitarias de la Secretaría de Salud deberá elaborar el Padrón inicial de Beneficiarios por municipio, los cuales deberán turnarse al Sistema DIF Tabasco, para que a través de la DSA sean revisados y validados.

El Sistema DIF Tabasco a través de la Dirección General de Finanzas, Planeación y Administración, deberá llevar a cabo la adquisición de los paquetes alimentarios, para ello deberá dar cumplimiento a las disposiciones establecidas en la Ley de Adquisiciones, Arrendamientos y Prestación de Servicios del Estado de Tabasco.

El Sistema DIF Tabasco a través de la DSA deberá definir las fechas de entrega de los paquetes alimentarios considerando la ubicación de las Unidades de Salud Pública establecidas por la Secretaría de Salud del Estado de Tabasco.

El Sistema DIF Tabasco a través de la DSA deberá entregar a los Beneficiarios del Programa los paquetes alimentarios mediante el formato DIF-DSA-203 Acta de Entrega (Anexo 4).

*Sentir y servir*



La Secretaría de Salud, a través de las Unidades de Salud Pública, se encargará del seguimiento de los Beneficiarios del Programa realizando las siguientes acciones:

- Control del embarazo.
- Vigilancia nutricional.
- Suplementación de ácido fólico.
- Atención especializada durante el parto.

La DSA deberá realizar supervisiones a las Unidades de Salud Pública en coordinación con el Programa Estatal de Nutrición de la Dirección de Programas Preventivos de la Secretaría de Salud, para verificar que los paquetes alimentarios sean entregados de acuerdo con el número de Beneficiarios registrados en el Padrón.

La DSA deberá verificar la conformación de los paquetes alimentarios que fueron entregados, a su vez, la Subdirección Operativa recibirá las Actas de Entrega Comunitaria validadas por las Unidades de Salud Pública y deberá elaborar el expediente físico correspondiente.

La DSA deberá recibir por parte de la Secretaría de Salud del Estado de Tabasco el informe de acciones implementadas a los Beneficiarios del Programa.

### **Distribución de los insumos**

El Sistema DIF Tabasco, o a quien éste designe, deberá contar con un almacén destinado para el resguardo de los paquetes alimentarios del Programa, dando cumplimiento a las disposiciones de la Norma Oficial Mexicana NOM-251-SSA1-2009, Prácticas de higiene para el proceso de alimentos, bebidas o suplementos alimenticios.

El proceso de distribución de insumos se realizará en cumplimiento con lo establecido en el numeral 8. Acciones Transversales, Acciones de Aseguramiento de la Calidad de las presentes Reglas. Para la distribución de los insumos, se considerará el anexo 7. Diagrama de flujo para la entrega de apoyos alimentarios.

La DSA deberá verificar antes de la carga a los vehículos donde se distribuyan los paquetes alimentarios, que estos cumplan con las especificaciones de calidad establecidas y si se observa algún producto dañado el proveedor estará obligado a cambiarlo.

El paquete alimentario se entregará directamente al Beneficiario quien será el responsable de recibir los productos y firmar el acta de entrega por el paquete recibido.

*Sentir y servir*



En el caso que el Beneficiario no pueda presentarse a la Unidad de Salud Pública por las siguientes causas: embarazo de alto riesgo, embarazo en fase de alumbramiento, puerperio, cita médica ginecológica, pediátrica u otra; el paquete alimentario podrá ser otorgado a la persona que este autorice para recibir en su ausencia, presentando copia de la credencial de elector de quien recibe el paquete y el formato DIF-DSA-202 (Anexo 1).

Cuando el Beneficiario se encuentre en puerperio, embarazo de alto riesgo o referencia médica que le impida el traslado, el personal asignado por la DSA podrá realizar visita domiciliaria para entregar el paquete alimentario; verificando la entrega por el personal correspondiente.

La DSA deberá verificar antes de la entrega, que cada producto tenga su empaque original, fecha de caducidad legible y número de lote para fines de control de calidad.

Si durante la distribución de los paquetes alimentarios se observa algún producto dañado antes de la entrega al Beneficiario, el proveedor estará obligado a cambiarlo.

### **Recepción de los insumos**

Con la finalidad de que los productos sean mejor almacenados y aprovechados adecuadamente en las comunidades, es importante tener en cuenta las siguientes recomendaciones:

- Los vehículos utilizados por el Sistema DIF Tabasco o a quien éste designe para la distribución de los paquetes alimentarios del Programa, deberán estar en buenas condiciones físicas y mecánicas, además deberán ser adecuados para la distribución, deberán incluir lona y/o caja seca para la protección en época de lluvia o para evitar la luz solar directa, no exceder la capacidad de carga y acomodar los productos respetando las estibas.
- La carga y la descarga de los paquetes debe realizarse con sumo cuidado para evitar dañarlos.
- Los paquetes serán entregados a los Beneficiarios, siendo resguardados en sus hogares.

En caso de que por causa fortuita algún Beneficiario no pueda recibir personalmente el paquete alimentario, la persona que éste designe deberá requisitar el formato DIF-DSA-202 (Anexo 1), y entregar copia de identificación oficial y deberá comprometerse a entregarlo al Beneficiario.

## **12.2. Ejecución**

Con fundamento en la Ley Estatal de Asistencia Social, el Sistema DIF Tabasco como Organismo ejecutor del Programa a través de la Dirección General de

*Sentir y servir*



Finanzas, Planeación y Administración; será responsable de aplicar la normatividad vigente, para los gastos de operación, los avances físicos y financieros, el cierre del ejercicio; o en su caso, los recursos económicos no devengados.

### **12.2.1. Avances físicos**

La DSA, deberá elaborar mensualmente el reporte de Avance Físico del Programa para que, mediante la Dirección General de Finanzas, Planeación y Administración, se integre la información financiera de los Programas con recurso procedente de Ramo General 33 Fondo V (Fondo de Aportaciones Múltiples Asistencia Social), para los informes correspondientes.

### **12.2.2. Cierre de ejercicio**

El Sistema DIF Tabasco, a través de la Dirección General de Finanzas, Planeación y Administración, solicita de acuerdo con el calendario establecido, el recurso programado con cargo al Ramo General 33 Fondo V (Fondo de Aportaciones Múltiples Asistencia Social).

### **12.3. Causas de fuerza mayor**

En caso de presentarse alguna condición extraordinaria que impida el desarrollo en la ejecución normal del programa, el Sistema DIF Tabasco, implementará los mecanismos que permitan subsanar este hecho ante la población beneficiada de acuerdo con la EIASADC vigente o las recomendaciones emitidas por el SNDIF. Así mismo, el personal operativo de la DSA dará aviso a los Beneficiarios, sobre los mecanismos y/o modificaciones a emplear para dar continuidad a la operación del programa.

De presentarse alguna situación de emergencia o desastre, se podrán transferir recursos de este programa, al programa de Atención Alimentaria a Personas en Situación de Emergencia o Desastre de la EIASADC, para atender a la población que así lo requiera.

## **13. Evaluación, seguimiento y control**

### **13.1. Información presupuestaria**

La suficiencia presupuestal para la operación del Programa es de \$21,369,600.00 y procede del Ramo General 33 Fondo V (Fondo de Aportaciones Múltiples Asistencia Social).

*Sentir y servir*



## 13.2. Evaluación

### Autoevaluación

La DSA elabora mensualmente el reporte de Avance Físico del Programa; el cual es un instrumento de seguimiento y autoevaluación, que permite saber el estado actual que guardan las acciones emprendidas y el ejercicio de los recursos asignados, para que en caso de encontrarse deficiencias se puedan tomar acciones correctivas que permitan la mejora continua.

Asimismo, se elabora el informe de gestión el cual detalla el avance operativo de la ejecución del Programa, para la evaluación del cumplimiento de las metas establecidas.

### Evaluación del Desempeño

Para la evaluación del desempeño del Programa, el Gobierno del Estado de Tabasco, a través del COPLADET, evalúa en su Programa Anual de Evaluación, los siguientes aspectos:

- Comportamiento de sus indicadores de desempeño.
- Evaluar en el cumplimiento de los objetivos y metas para los que fueron asignados los recursos.
- Alineación a los Programas y Proyectos.
- Procesos de Ejecución.
- Y todos aquellos dentro del ámbito de su competencia.

### Resultados y seguimiento

La DSA a través de la Subdirección Operativa es el área responsable de la ejecución de las acciones del Programa; a su vez, el Departamento de Supervisión y Control Operativo de esta Subdirección, será el área responsable de detectar y dar seguimiento a las problemáticas que impidan el desarrollo del Programa a través de supervisiones.

## 13.3. Control y auditoría

De acuerdo con la normatividad vigente en la materia, los Órganos competentes para auditar el ejercicio de los recursos otorgados son los siguientes:

- Auditoría Superior de la Federación (ASF) página: [www.asf.gob.mx](http://www.asf.gob.mx).
- Órgano Superior de Fiscalización del Estado (OSFE) página: <http://www.osfetabasco.gob.mx/>.
- Secretaría de la Función Pública (SFP) página: <https://www.gob.mx/sfp>.
- Órgano Interno de Control del Sistema DIF Tabasco, página: <https://dif.tabasco.gob.mx/>.

*Sentir y servir*



Con el objetivo de evaluar si las políticas del Programa son las adecuadas; si los resultados son satisfactorios en relación con las metas fijadas; si los recursos (humanos, materiales, monetarios, tecnológicos) y la organización se encuentran debidamente coordinados; si los métodos, sistemas, procedimientos y controles establecidos operan correctamente, si satisfacen las necesidades y dan cumplimiento a los objetivos y metas; determinando las deficiencias que sean causantes de una problemática presente o futura, mediante la localización de irregularidades o anomalías y el planteamiento de posibles alternativas de solución.

### 13.4. Indicadores de Resultados

La Matriz de Indicadores para Resultados (MIR) es un instrumento para el diseño, organización, ejecución, seguimiento, evaluación y mejora del Programa, mediante la cual se alinea el Programa Presupuestal a la Planeación Nacional, de conformidad con lo establecido en las Leyes, Reglamentos, Normatividad y Lineamientos aplicables en la materia de gasto público de los Recursos del Ramo 33 Fondo de Aportaciones Múltiples Asistencia Social. Considerando lo anterior de manera particular con el desarrollo y aplicación de la MIR del Programa se pretende: Medir de manera indirecta la contribución de los programas de asistencia social alimentaria sobre la inseguridad alimentaria.

Determinar el número de Beneficiarios de los programas que reciben apoyos con el fin de tener acceso a alimentos con Criterios de Calidad Nutricia, contribuyendo a su seguridad alimentaria.

Medir la aplicación de los Criterios de Calidad Nutricia al diseñar dotaciones-paquetes alimentarios.

Guiar la toma de decisiones en la operación de los programas alimentarios y en consecuencia brindar una mejor atención a los Beneficiarios.

Reforzar la transparencia en la aplicación del recurso del Ramo 33 Fondo de Aportaciones Múltiples Asistencia Social.

#### Matriz de Indicadores de Resultados del Presupuesto de Egresos de la Federación:

Datos del Programa Presupuestario	
Programa Presupuestario	I006 FAM Asistencia Social
Ramo	33 Aportaciones Federales para Entidades Federativas y Municipios
Unidad Responsable*	416-Dirección General de Programación y Presupuesto A
Enfoques Transversales	1 (Erogaciones para el Desarrollo Integral de los Pueblos y Comunidades Indígenas), 2 (Programa Especial Concurrente para el Desarrollo Rural Sustentable), 8 (Recursos para la atención de niñas, niños y adolescentes), 9 (Programas para superar la pobreza)
<b>Presupuesto (millones de pesos):</b>	
<b>16,637.4</b>	
Alineación con los Ejes del Plan Nacional de Desarrollo 2019 - 2024	



<b>Eje</b>					
2 Política Social					
<b>Alineación con los Programas derivados del Plan Nacional de Desarrollo 2019 - 2024</b>					
Primera Cadena de Alineación					
<b>Programa</b>					
12 Programa Sectorial de Salud 2020-2024					
<b>Objetivo Prioritario</b>					
5 Mejorar la protección de la salud bajo un enfoque integral que priorice la prevención y sensibilización de los riesgos para la salud y el oportuno tratamiento y control de enfermedades, especialmente, las que representan el mayor impacto en la mortalidad de la población.					
<b>Objetivos, Indicadores y Metas de la MIR</b>					
<b>Nivel: Fin</b>					
Objetivo	Nombre del Indicador	Método de cálculo	Unidad de medida	Tipo - Dimensión - Frecuencia	Meta anual programada
Contribuir a la reducción de la vulnerabilidad por carencias sociales en la población en México	Tasa de variación de la población vulnerable por carencias sociales	$\frac{[(\text{Porcentaje de personas en vulnerabilidad por carencias sociales en el año } t - 2) - (\text{Porcentaje de personas en vulnerabilidad por carencias sociales en el año } t)]}{(\text{Porcentaje de personas en vulnerabilidad por carencias sociales en el año } t)} \times 100$	Otra-Variación	Estratégico - Eficacia - BIANUAL	-10.23
<b>Nivel: Propósito</b>					
Objetivo	Nombre del Indicador	Método de cálculo	Unidad de medida	Tipo - Dimensión - Frecuencia	Meta anual programada
Población sujeta de asistencia social vulnerable por carencias sociales, preferentemente en zonas rurales, urbanas, indígenas, marginadas y localidades de alto y muy grado de marginación que son beneficiarios de la Estrategia Integral de Asistencia Social Alimentaria y Desarrollo Comunitario, mejoran sus determinantes sociales de la salud.	Variación del estado nutricional de la población escolar (5 a 11 años)	$\frac{(((\text{Porcentaje de niñas y niños escolares con prevalencia combinada de sobrepeso y obesidad en el año } t)/(\text{Porcentaje de niñas y niños escolares con prevalencia combinada de sobrepeso y obesidad en el año } t - 1)) - 1) \times 100$	Tasa de variación	Estratégico - Eficacia - Cuatrienal	-3.49
Población sujeta de asistencia social vulnerable por carencias sociales, preferentemente en zonas rurales, urbanas, indígenas, marginadas y localidades de alto y muy grado de marginación que son beneficiarios de la Estrategia Integral de Asistencia Social Alimentaria y Desarrollo Comunitario, mejoran sus determinantes sociales de la salud.	Porcentaje de localidades de alta y muy alta marginación con Grupos de Desarrollo Constituidos que han mejorado alguno de los determinantes sociales de la salud.	$\frac{(\text{Número de localidades de alta y muy alta marginación con GD constituidos, que han mejorado alguno de los determinantes sociales de la salud en el año } t / \text{Total de localidades de alta y muy alta marginación con GD constituidos el año } t) \times 100$	Porcentaje	Estratégico - Eficacia - BIANUAL	100





Población sujeta de asistencia social vulnerable por carencias sociales, preferentemente en zonas rurales, urbanas, indígenas, marginadas y localidades de alto y muy grado de marginación que son beneficiarios de la Estrategia Integral de Asistencia Social Alimentaria y Desarrollo Comunitario, mejoran sus determinantes sociales de la salud.	Porcentaje de la población beneficiaria de la Estrategia Integral de Asistencia Social Alimentaria y Desarrollo Comunitario que mejora sus hábitos alimentarios	(Población con más de 80 puntos en el Índice de Alimentación Saludable (IAS) en el año t/ Población beneficiaria de los programas alimentarios en el año t) * 100	Porcentaje	Estratégico - Eficacia - Anual	50
<b>Nivel: Componente</b>					
Objetivo	Nombre del Indicador	Método de cálculo	Unidad de medida	Tipo - Dimensión - Frecuencia	Meta anual programada
Apoyos alimentarios con calidad nutricia distribuidos	Proporción de despensas-dotaciones entregadas que cumplen con los criterios de calidad nutricia	(Número de despensas-dotaciones distribuidas en el periodo t de acuerdo a los criterios de calidad nutricia de EIASADC / Número total de apoyos entregados en el periodo t) *100.	Porcentaje	Estratégico - Eficacia - Trimestral	90
Evaluación de la conformación de apoyos realizada por el SNDIF	Servicios de asistencia social brindados a personas sujetas de asistencia social en situación de vulnerabilidad.	Número total de servicios brindados en materia de asistencia social a personas con alta vulnerabilidad en el año t / Total de servicios programados en materia de asistencia social en el año t.	Porcentaje	Estratégico - Eficiencia - Anual	90.41
Apoyos alimentarios con calidad nutricia distribuidos	Porcentaje de la población de la Estrategia Integral de la Asistencia Social Alimentaria y Desarrollo Comunitario con apoyos a alimentos	(Número total de beneficiarios que reciben apoyos alimentarios en el año t / Número total de beneficiarios inscritos a los programas alimentarios de la Estrategia Integral de la Asistencia Social Alimentaria en el año t) *100	Porcentaje	Estratégico - Eficacia - Anual	100
Proyectos comunitarios implementados en materia de los determinantes sociales de la salud (autocuidado, recreación y manejo del tiempo libre, gestión integral de riesgos, espacios habitables sustentables, alimentación correcta y local, economía solidaria y sustentabilidad), a Grupos de Desarrollo constituidos en localidades de alta y muy alta marginación.	Porcentaje de proyectos comunitarios implementados en materia de los determinantes sociales de la salud a Grupos de Desarrollo constituidos en localidades de alta y muy alta marginación.	(Número de proyectos comunitarios implementados en el año T, en materia de los determinantes sociales de la salud a Grupos de Desarrollo constituidos en localidades de alta y muy alta marginación / Total de proyectos comunitarios programados en el año T en materia de los determinantes sociales de la salud a Grupos de Desarrollo constituidos en localidades de alta y muy alta marginación) x100	Porcentaje	Gestión - Eficacia - Anual	100
Capacitaciones otorgadas en materia de los determinantes sociales de la salud (autocuidado, recreación y manejo del tiempo libre, gestión integral de riesgos, espacios habitables sustentables, alimentación correcta y local, economía solidaria y sustentabilidad), a Grupos de Desarrollo constituidos en localidades de alta y muy alta marginación.	Porcentaje de capacitaciones otorgadas en materia de los determinantes sociales de la salud a Grupos de Desarrollo constituidos en localidades de alta y muy alta marginación.	(Número de Capacitaciones otorgadas en el año T en materia de los determinantes sociales de la salud a Grupos de Desarrollo constituidos en localidades de alta y muy alta marginación / Total de capacitaciones programadas en el año T sobre los determinantes sociales de la salud a Grupos de Desarrollo constituidos en localidades de alta y muy alta marginación) x 100	Porcentaje	Gestión - Eficacia - Anual	100

*Sentir y servir*



Apoyos alimentarios con calidad nutricia distribuidos	Porcentaje de desayunos calientes que se distribuyen a Niñas, niños y adolescentes de los planteles oficiales del Sistema Educativo Nacional.	(Número total de desayunos calientes distribuidos a nivel nacional a las niñas, niños y adolescentes del Sistema Educativo, que son beneficiarios del programa de desayunos escolares / Total de desayunos escolares distribuidos en el año) * 100	Porcentaje	Estratégico - Eficacia - Anual	65
<b>Nivel: Actividad</b>					
Objetivo	Nombre del Indicador	Método de cálculo	Unidad de medida	Tipo - Dimensión - Frecuencia	Meta anual programada
Seguimiento a la implementación de proyectos comunitarios en materia de los determinantes sociales de la salud (autocuidado, recreación y manejo del tiempo libre, gestión integral de riesgos, espacios habitables sustentables, alimentación correcta y local, economía solidaria y sustentabilidad), a GD constituidos en localidades de alta y muy alta marginación.	Porcentaje de informes entregados para dar seguimiento a la implementación de proyectos comunitarios en materia de los determinantes sociales de la salud a los Grupos de Desarrollo constituidos en localidades de alta y muy alta marginación.	(Número de informes entregados para dar seguimiento a la implementación de proyectos comunitarios en materia de los determinantes sociales de la salud a GD constituidos en localidades de alta y muy alta marginación en el año T / Total de informes solicitados para dar seguimiento a la implementación de proyectos comunitarios en materia de los determinantes sociales de la salud a los GD constituidos en localidades de alta y muy alta marginación en el año T) x 100	Porcentaje	Gestión - Eficiencia - Trimestral	100
Evaluación de la conformación de apoyos realizada por el SNDIF	Porcentaje de dotaciones enviadas por los Sistemas DIF para su evaluación al Sistema Nacional DIF que cumplen con los criterios de calidad nutricia	(Número total de dotaciones-despensas que cumplen con los criterios de calidad nutricia a nivel nacional en el año t / Número total de dotaciones-despensas enviadas por los Sistemas DIF para su evaluación al Sistema Nacional DIF en el año t)*100	Porcentaje	Gestión - Calidad - Anual	85.24
Seguimiento a la impartición de capacitaciones en materia de los determinantes sociales de la salud (autocuidado, recreación y manejo del tiempo libre, gestión integral de riesgos, espacios habitables sustentables, alimentación correcta y local, economía solidaria y sustentabilidad), a GD constituidos en localidades de alta y muy alta marginación.	Porcentaje de informes entregados para dar seguimiento a la impartición de capacitaciones en materia de los determinantes sociales de la salud a Grupos de Desarrollo constituidos en localidades de alta y muy alta marginación.	(Número de informes entregados para dar seguimiento a la impartición de capacitaciones en materia de los determinantes sociales de la salud a GD constituidos en localidades de alta y muy alta marginación en el año T / Total de informes solicitados para dar seguimiento a la impartición de capacitaciones en materia de los determinantes sociales de la salud a los GD constituidos en localidades de alta y muy alta marginación, el año T) x 100.	Porcentaje	Gestión - Eficacia - Trimestral	100
Impartición de asesorías técnicas a los Sistemas DIF por parte del Sistema Nacional DIF	Porcentaje de recursos del Fondo de Aportaciones Múltiples, componente Asistencia Social destinados para asistencia social.	(Monto total de recursos del Fondo de Aportaciones Múltiples Asistencia Social asignados por el Sistema DIF para otorgar apoyos y servicios de asistencia social en el año t / Total de recursos recibidos por el Sistema DIF del Fondo de Aportaciones Múltiples Asistencia Social en el año t) * 100	Porcentaje	Gestión - Eficiencia - Anual	15

*Sentir y servir*



Impartición de asesorías técnicas a los Sistemas DIF por parte del Sistema Nacional DIF	Porcentaje de asesorías realizadas a los Sistemas DIF	(Número de asesorías realizadas a los Sistemas DIF/ Número de asesorías programadas)*100	Porcentaje	Gestión - Eficacia - Trimestral	100
Comprobación para la asignación de recursos al otorgamiento de desayunos escolares y apoyos alimentarios	Porcentaje de recursos del FAM Asistencia Social destinados a otorgar apoyos alimentarios.	(Monto total de recursos del Fondo de Aportaciones Múltiples Asistencia Social asignados por el Sistema DIF para otorgar apoyos alimentarios en el año / Total de recursos recibidos por el Sistema DIF del Fondo de Aportaciones Múltiples Asistencia Social Alimentaria en el año) * 100	Porcentaje	Gestión - Eficacia - Anual	85

Fuente: Presupuesto de Egresos de la Federación

## 14. Transparencia

### 14.1. Difusión

La DSA en coordinación con la Secretaría de Salud del Estado de Tabasco será responsable de difundir, promover y ejecutar la operación del Programa.

Se deberán concertar reuniones de trabajo, capacitaciones y visitas a comunidades beneficiadas para difundir la operación del Programa.

Asimismo, se realizará la difusión a través de la publicación de las Reglas de Operación en el Periódico Oficial del Estado y se podrá divulgar aquella información que sea de interés público a través de las páginas electrónicas oficiales del Gobierno del Estado y del Sistema DIF Tabasco.

Los apoyos entregados a la población, deberán referir la leyenda del Presupuesto de Egresos de la Federación para el Ejercicio Fiscal del año en curso: "Este programa es público ajeno a cualquier partido político. Queda prohibido el uso para fines distintos a los establecidos en el Programa".

El Sistema DIF Tabasco deberá dar a conocer la información referente al Programa de manera trimestral a través del portal de Transparencia del estado: <https://transparencia.tabasco.gob.mx> y mediante la Plataforma Nacional de Transparencia: <https://www.plataformadetransparencia.org.mx>, dando cumplimiento a las disposiciones establecidas en la Ley Federal de Transparencia y Acceso a la Información Pública, y a la Ley General de Protección de Datos Personales en Posesión de Sujetos Obligados.

### 14.2. Padrones de beneficiarios

La DSA solicita a la Secretaría de Salud del Estado de Tabasco el Padrón inicial de Beneficiarios. Respecto a su actualización, la DSA en conjunto con dicha Secretaría deberá actualizar periódicamente, de acuerdo a lo establecido en la EIASADC, a través de las bajas de los Beneficiarios y de las altas que se generen entre la población que potencialmente pueda recibir los apoyos durante el ciclo que opere

*Sentir y servir*



el Programa; para ello se podrá ocupar el formato denominado DIF-DSA-201 Baja y Alta de Beneficiarios (Anexo 6).

### 14.3. Quejas, denuncias y solicitudes de información

Cualquier queja o denuncia ciudadana que considere que algún participante del Programa o personal operativo de la DSA incurrió en actos u omisiones que impliquen incumplimiento de cualquier disposición normativa, podrá acudir a manifestar su reclamo o inconformidad a la DSA que está ubicada en Av. Hierro Cerrada de Cromo S/N, Ciudad Industrial, C.P. 86016. Villahermosa, Centro, Tabasco. Cuenta con una línea de teléfono (993) 353 56 73 y correo electrónico para la atención a la ciudadanía: [serviciosalimentariosdif@gmail.com](mailto:serviciosalimentariosdif@gmail.com).

Asimismo, podrá manifestar su reclamo o inconformidad de manera escrita enviando la queja o denuncia a través del personal operativo de la DSA.

Es importante señalar que los participantes del Programa inconformes también pueden acudir a las oficinas de la Coordinación General del Sistema DIF Tabasco, ubicadas en calle Manuel Antonio Romero No. 203, Col. Pensiones, C.P. 86170 Teléfono (993) 3 19 17 20; enviar un Correo electrónico a la dirección: [cg.particular.diftab@gmail.com](mailto:cg.particular.diftab@gmail.com) o acceder a la sección de contacto desde la página [dif.tabasco.gob.mx](http://dif.tabasco.gob.mx), además de considerar que:

- La Secretaría de la Función Pública del Estado tiene implementados módulos de atención a la ciudadanía.
- Las quejas, independientemente del canal, son concentradas y atendidas por el personal técnico operativo del Programa.

Las solicitudes de información de la ciudadanía podrán realizarse a través de la plataforma denominada Sistema de Solicitudes de Información del Estado de Tabasco con dirección [www.infomextabasco.org.mx](http://www.infomextabasco.org.mx); también mediante la Plataforma Nacional de Transparencia, con dirección: [www.plataformadetransparencia.org.mx](http://www.plataformadetransparencia.org.mx); asimismo vía telefónica al (993) 3 19 17 20, así como de manera escrita y/o acudiendo a las instalaciones del Sistema DIF Tabasco, ubicadas en calle Manuel Antonio Romero No. 203, Col. Pensiones, C.P. 86170.

Dichas solicitudes serán atendidas por la Unidad de Transparencia del Sistema DIF Tabasco bajo los lineamientos establecidos por la Ley de Transparencia y Acceso a la Información Pública del Estado de Tabasco.

### 14.4. Comités de vigilancia ciudadana

Como práctica de transparencia y rendición de cuentas, se constituirán comités de vigilancia ciudadana, quienes verificarán el cumplimiento de las metas y la correcta aplicación de los recursos asignados, conforme a los lineamientos que para ello establezca el SNDIF a través de la EIASADC vigente.

*Sentir y servir*



## 15. Transitorios

**PRIMERO.** – Se emiten las Reglas de Operación del Programa “Atención Alimentaria en los Primeros 1,000 Días” para el Ejercicio Fiscal 2024, de conformidad con lo dispuesto en los artículos 2, 3, 4, 15, 16 y 22 de la Ley del Sistema Estatal de Asistencia Social; artículo 38 del Reglamento Interior del Sistema para el Desarrollo Integral de la Familia del Estado de Tabasco y en cumplimiento al Acuerdo **No. DIF.03.01.29.02.2024.R**, correspondiente al Acta de la **Primera Sesión Ordinaria de la Junta de Gobierno del Sistema para el Desarrollo Integral de la Familia del Estado de Tabasco**, celebrada el día **29 de febrero de 2024**.

**SEGUNDO.** – Se abrogan las Reglas de Operación del Programa “Atención Alimentaria en los Primeros 1,000 Días” para el Ejercicio Fiscal 2024 del Sistema para el Desarrollo Integral de la Familia del Estado de Tabasco, publicadas en el Periódico Oficial del Estado de Tabasco, de fecha 30 de diciembre de 2023, edición 8485, suplemento D.

**TERCERO.** - Entrarán en vigor las Reglas de Operación del Programa “Atención Alimentaria en los Primeros 1,000 Días” para el Ejercicio Fiscal 2024, a partir del día siguiente de su publicación en el Periódico Oficial del Estado de Tabasco.

**CUARTO.** – Cualquier asunto no previsto en las presentes Reglas de Operación se faculta a él o la Titular de la DSA, para que en el ámbito de su competencia interprete y resuelva lo conducente. Cuando por su naturaleza el asunto rebase su competencia, lo turnará a la Coordinación General del Sistema para el Desarrollo Integral de la Familia del Estado de Tabasco.

**QUINTO.** – La aplicación y supervisión de las presentes Reglas de Operación, en todas y cada una de sus etapas, quedan bajo responsabilidad de la dirección que las ejecute.

*Sentir y servir*



**ANEXOS**

**Anexo 1. DIF-DSA-202 Recibo de Paquete Alimentario.**

 **SISTEMA PARA EL DESARROLLO INTEGRAL DE LA FAMILIA  
DEL ESTADO DE TABASCO  
DIRECCIÓN DE SERVICIOS ALIMENTARIOS**

**ATENCIÓN ALIMENTARIA EN LOS PRIMEROS 1,000 DÍAS  
DIF-DSA-202 RECIBO DE PAQUETE ALIMENTARIO**

Día \_\_\_\_\_ de \_\_\_\_\_ del \_\_\_\_\_.

Localidad: \_\_\_\_\_ Municipio: \_\_\_\_\_

A quien corresponda:

El presente documento tiene la finalidad de otorgar la autorización a: \_\_\_\_\_ para recibir a nombre de \_\_\_\_\_ un paquete alimentario del Programa de **Atención Alimentaria en los Primeros 1,000 Días**; correspondiente al mes de \_\_\_\_\_ ya que por motivos de: \_\_\_\_\_

no puede estar presente, por lo que se comprometo a entregarlo al beneficiario(s)

**Recibe** **Entrega:**

\_\_\_\_\_  
Nombre y firma Nombre y firma del promotor

**Nota:** debe anexar copia de la credencial de elector de quien recibe.





Anexo 2. Estructura Orgánica de la DSA

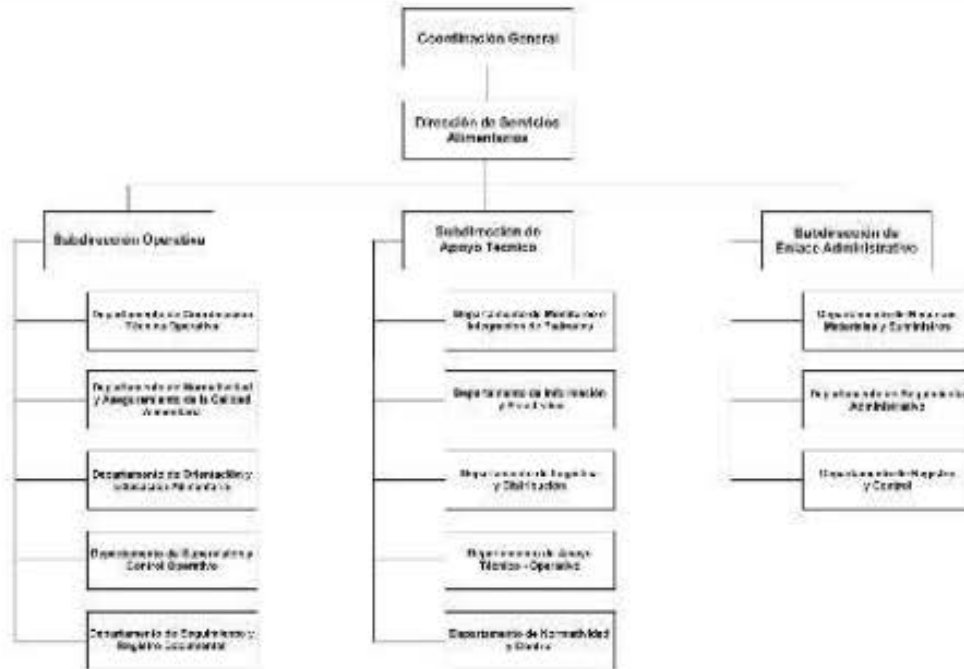

Tercera DSA





**Anexo 3. Modelo de Convenio de Colaboración**

**Anexo T2.B Modelo de convenio de colaboración**

**CONVENIO DE COLABORACIÓN PARA LA OPERACIÓN (DEL PROGRAMA) PARA EL EJERCICIO 2024 QUE CELEBRAN POR UNA PARTE, EL SISTEMA PARA EL DESARROLLO INTEGRAL DE LA FAMILIA DEL ESTADO DE \_\_\_\_\_, EN LO SUCESIVO "EL SEDIF", REPRESENTADO POR SU DIRECTOR(A) GENERAL, \_\_\_\_\_ Y POR LA OTRA, EL (AYUNTAMIENTO / SISTEMA PARA EL DESARROLLO INTEGRAL DE LA FAMILIA) DEL MUNICIPIO DE \_\_\_\_\_, EN LO SUCESIVO "EL AYUNTAMIENTO / SMDIF", REPRESENTADO POR (CARGO Y NOMBRE DEL O LA REPRESENTANTE LEGAL) . A QUIENES CUANDO ACTÚEN DE MANERA CONJUNTA SE LES DENOMINARÁ "LAS PARTES", DE CONFORMIDAD CON LAS SIGUIENTES DECLARACIONES Y CLÁUSULAS:**

**CONSIDERANDOS**

Que la Constitución Política de los Estados Unidos Mexicanos, en su artículo cuarto, establece que toda persona tiene derecho a la alimentación nutritiva, suficiente y de calidad.

Que el Fondo de Aportaciones Múltiples componente Asistencia Social (FAM-AS) forma parte de las Aportaciones Federales para Entidades Federativas y Municipios del Ramo General 33, que es el mecanismo presupuestario diseñado para transferir a los Estados y Municipios recursos que les permitan fortalecer su capacidad de respuesta y atender demandas de gobierno en los rubros de programas alimentarios, de asistencia social e infraestructura educativa; y que dicho Fondo está regulado por la Ley de Coordinación Fiscal, por la Ley Federal de Presupuesto y Responsabilidad Hacendaria y el Presupuesto de Egresos de la Federación 2024.

Que el fortalecimiento del Principio de Pacto Federal y Municipio Libre establecido en el artículo 2 fracción V de la Ley de Planeación, busca lograr un desarrollo equilibrado del país, promoviendo la descentralización de la vida nacional.

Que la Estrategia Integral de Asistencia Social, Alimentación y Desarrollo Comunitario (EIASADC) 2024 establece en su Torno 2, numeral 3 que los SEDIF deben celebrar Convenios de Colaboración con los SMDIF, en el marco de la operación de los programas alimentarios derivados del FAM-AS.

**DECLARACIONES**

**1. "EL SEDIF" declara que:**

1.1 Es un Organismo Público Descentralizado del Gobierno del Estado de \_\_\_\_\_ con personalidad jurídica y patrimonio propios, creado mediante el (Decreto y/o Ley de la Asistencia Social); publicado en el (Periódico Oficial del Estado u homólogo) el día \_\_\_\_\_.

1.2 Tiene entre sus objetivos: (Objetivo del SEDIF que sustenta la firma del convenio.)

1.3 Su Director(a) General, quien acredita su personalidad mediante el nombramiento expedido por el (cargo y nombre de quien expide nombramiento), se encuentra facultado (a) para celebrar el presente Convenio de Colaboración; de conformidad con lo dispuesto por los artículos (establecer fundamento legal que acredite atribuciones y capacidad jurídica para la suscripción del presente instrumento).

1.4 Señala como su domicilio el ubicado en (Dirección completa del SEDIF).

**2. "EL AYUNTAMIENTO/SMDIF" declara que:**

2.1 Es un (Organismo Público Descentralizado de la Administración Municipal o lo que







corresponda), con personalidad jurídica y patrimonio propios, creado mediante el (Decreto y/o Ley de la Asistencia Social), publicado en el (Donde fue publicado el Decreto o Ley) el día \_\_\_\_\_

2.2 Tiene entre sus objetivos (Objetivo del SMDIF que sustenta la firma del convenio).

2.3 Su (Cargo de quien tenga atribución para la firma), quien acredita su personalidad mediante el nombramiento el (cargo y nombre de quien expide nombramiento), se encuentra facultado(a) para celebrar el presente Convenio de Colaboración, de conformidad con lo dispuesto por los artículos (establecer fundamento legal que acredite atribuciones y capacidad jurídica para la suscripción del presente instrumento).

2.4 Señala como su domicilio el ubicado en (Dirección completa del SMDIF).

**3. "LAS PARTES" declaran que:**

3.1 Que manifiestan bajo protesta de decir verdad que, en la elaboración del presente Convenio de Colaboración, no existe dolo, error, violencia física o moral, mala fe, ni ningún otro vicio del consentimiento y que es su libre voluntad formalizarlo.

3.2 Que se reconocen mutuamente la capacidad legal y personalidad jurídica para celebrar el presente Convenio de Colaboración y manifiestan su voluntad de otorgar y someterse al mismo.

En virtud de lo anterior, "LAS PARTES" se obligan de conformidad con las siguientes:

#### CLÁUSULAS

##### PRIMERA.- OBJETO

El presente convenio tiene por objeto establecer las bases de colaboración entre "EL SEDIF" y "EL SMDIF" para coordinar la operación del (nombre del programa de acuerdo con la EIASADC), en adelante denominado "EL PROGRAMA", con base en el recurso asignado a la Entidad Federativa del Ramo General 33, Fondo de Aportaciones Múltiples componente Asistencia Social para el ejercicio fiscal 2024.

##### SEGUNDA.- OBJETIVO Y POBLACIÓN OBJETIVO DEL PROGRAMA

El objetivo de "EL PROGRAMA", es (colocar el objetivo del programa correspondiente que establezca la EIASADC 2024 y que sea congruente con las ROP).

La población objetivo a la cual se dirigen las acciones del "EL PROGRAMA" será la que establece la Estrategia Integral de Asistencia Social, Alimentación y Desarrollo Comunitario 2024, así como las Reglas de Operación, que corresponde a la siguiente:

(Colocar la población objetivo que corresponda con base en la EIASADC 2024 y que sea congruente con las ROP).

El apoyo de "EL PROGRAMA" se otorgará en el municipio de \_\_\_\_\_, de acuerdo con el recurso anual programa y con los resultados de los criterios y las actividades de focalización, que contemplan la atención a población que habite en localidades y ACEB rurales y urbanas consideradas de alta y muy alta marginación.

##### TERCERA.- CONFORMACIÓN DE LOS APOYOS.

(Se debe indicar la composición de los apoyos para el programa operado y sus modalidades, los

*Sentir y servir*



cuales deben estar basados en los criterios establecidos en la EIASADC 2024).

#### CUARTA.- NATURALEZA DE LOS RECURSOS.

Los recursos con los que opera **"EL PROGRAMA"** corresponden a aportaciones federales establecidas en el Presupuesto de Egresos de la Federación 2024, por lo que su fiscalización y control será realizada por la Auditoría Superior de la Federación y por (la autoridad estatal fiscalizadora correspondiente). En ese sentido, **"LAS PARTES"** se obligan a:

- a) **"EL AYUNTAMIENTO / SMDIF"** desarrollará los sistemas de control interno que sean necesarios a efectos de asegurar que los programas sean ejecutados con oportunidad, economía, productividad, legalidad, honestidad y transparencia.
- b) **"EL SEDIF"**, por conducto su personal operativo, practicará las visitas de supervisión y evaluaciones que estime pertinentes.

#### QUINTA.- COMPROMISOS DE "EL SEDIF"

Para la aplicación del presente instrumento, **"EL SEDIF"**, de acuerdo con el apartado 12 Responsabilidades de los Sistemas Estatales DIF de la EIASADC 2024, se compromete, de manera enunciativa y no limitativa, a lo siguiente:

*(Se recomienda basarse en las responsabilidades establecidas para los SEDIF en el apartado 12 de la EIASADC 2024).*

#### SEXTA.- COMPROMISOS DE "EL AYUNTAMIENTO / SMDIF"

Para la aplicación del presente instrumento, **"EL AYUNTAMIENTO / SMDIF"**, de acuerdo con el apartado 13 Responsabilidades de los Sistemas Municipales DIF de la EIASADC 2024, se compromete a lo siguiente:

*(Se recomienda basarse en las responsabilidades establecidas para los SEDIF en el apartado 13 de la EIASADC 2024, priorizando la inversión de recursos propios en los programas).*

#### SÉPTIMA.- DIFUSIÓN Y DIVULGACIÓN

**"LAS PARTES"** se comprometen a que la difusión y divulgación que se realice por medios impresos electrónicos, escritos, gráficos y de cualquier otra índole inherente a **"EL PROGRAMA"**, así como en el etiquetado de los insumos, deberá enunciar la siguiente leyenda:

"Este Programa es público, ajeno a cualquier partido político. Queda prohibido el uso para fines distintos a los establecidos en el Programa."

Asimismo, cumplirán con lo establecido en el numeral 7 del Tomo 2 (imagen gráfica y difusión de la EIASADC 2024) y señalarán expresamente y en forma idéntica la participación del **"EL SEDIF"** y el apoyo del Gobierno Federal, a través del Sistema Nacional para el Desarrollo Integral de la Familia.

#### OCTAVA.- REPRESENTANTES DE LAS PARTES

Para la adecuada operación de las actividades a que se refiere el presente instrumento jurídico, **"LAS PARTES"** designan como sus respectivos representantes a los siguientes funcionarios(as):

- a) Por **"EL SEDIF"**, a la persona titular de (área responsable de la operación).
- b) Por **"EL AYUNTAMIENTO / SMDIF"**, a la persona titular de (área responsable de la operación).

*Sentir y servir*

Los representantes Titulares podrán designar suplentes, quienes deberán contar con facultades para tomar decisiones, los cuales deberán tener cuando menos, el nivel jerárquico inferior siguiente al del representante Titular, cuidándose que sea homogéneo y adecuado para garantizar la ejecución de las decisiones adoptadas.

El cambio de responsable será comunicado a la otra parte por escrito, previo a la fecha que se pretenda dar efecto a dicha notificación.

#### **NOVENA. CONTROL Y VIGILANCIA.**

El control y vigilancia de los recursos federales a que se refiere el presente Convenio corresponderá a los Órganos Fiscalizadores Estatales competentes, así como a la Auditoría Superior de la Federación.

#### **DÉCIMA. TRANSPARENCIA.**

"**LAS PARTES**" convienen en promover y fomentar la transparencia de la asignación y ejercicio de los recursos a que se refiere el presente Convenio. Consecuentemente, deberán llevar a cabo la integración del padrón de personas beneficiarias, así como dar a conocer sus avances físico-financieros en las páginas web oficiales que tengan disponibles.

Los datos personales de las personas beneficiarias serán protegidos en términos de la Ley Federal de Transparencia y Acceso a la Información Pública, Ley General de Protección de Datos Personales en Posesión de Sujetos Obligados y demás disposiciones jurídicas aplicables.

Asimismo, "**LAS PARTES**" darán cumplimiento a lo establecido en el artículo 40 de la Ley de Coordinación Fiscal, que a la letra dice:

"Las entidades tendrán la obligación de hacer del conocimiento de sus habitantes, los montos que reciban, las obras y acciones realizadas, el costo de cada una, su ubicación y beneficiarios. Asimismo, deberán informar a sus habitantes, al término de cada ejercicio, sobre los resultados alcanzados."

#### **DÉCIMO PRIMERA.- RELACIÓN LABORAL.**

El personal de cada una de "**LAS PARTES**" que sea designado para la realización de cualquier actividad relacionada con este Convenio, permanecerá en forma absoluta bajo la dirección y dependencia de la parte con la cual tiene establecida su relación laboral, mercantil, civil, administrativa o cualquier otra, por lo que no se creará una subordinación de ninguna especie con la parte opuesta, ni operará la figura jurídica de patrón sustituto o solidario; lo anterior, con independencia de estar prestando sus servicios fuera de las instalaciones de la entidad por la que fue contratada o realizar labores de supervisión de los trabajos que se realicen.

#### **DÉCIMO SEGUNDA.- MODIFICACIONES.**

El presente convenio podrá ser modificado durante su vigencia, previo acuerdo de "**LAS PARTES**". Las modificaciones o adiciones se harán constar por escrito, surtiendo sus efectos a partir del momento de su suscripción.

#### **DÉCIMO TERCERA.- VIGENCIA.**

El presente convenio tendrá vigencia a partir de la fecha de su firma y hasta el 31 de diciembre de 2024, con base en el principio de anualidad presupuestaria.

**DÉCIMO CUARTA.- DE LA ADQUISICIÓN Y DISTRIBUCIÓN DE LOS APOYOS**

*(Se especifican los criterios y mecanismos para la adquisición y distribución de insumos, con base en lo establecido en la EIASADC 2024. Esta cláusula puede omitirse en los convenios del Programa Salud y Bienestar Comunitario.)*

**DÉCIMO QUINTA.- DE LOS MECANISMOS DE ENTREGA DE LOS APOYOS**

*(Se especifican los criterios y mecanismos para la entrega de los apoyos, con base en lo establecido en la EIASADC 2024.)*

**DÉCIMO SEXTA.- DE LOS MECANISMOS DE CORRESPONSABILIDAD**

*(Se especifican los mecanismos de corresponsabilidad y sus usos, en caso de que así correspondo. Esta cláusula no es aplicable al Programa Salud y Bienestar Comunitario.)*

**DÉCIMO SÉPTIMA.- DE LAS SANCIONES**

**"LAS PARTES"** acuerdan que en caso de suscitarse algún conflicto o controversia lo resolverán de acuerdo con la cláusula vigésima del presente convenio.

Además de lo establecido en el párrafo anterior, **"LAS PARTES"** tendrán la responsabilidad de hacer del conocimiento de las autoridades competentes, cualquier falta administrativa, acto de corrupción o comisión de delito alguno, por parte de cualquiera de los servidores públicos relacionados con la operación del programa.

**DÉCIMO OCTAVA.- CONFIDENCIALIDAD**

**"LAS PARTES"** guardarán confidencialidad estricta respecto de la información clasificada como confidencial o reservada, en términos de la Ley General de Transparencia y Acceso a la Información Pública, la Ley Federal de Transparencia y Acceso a la Información Pública, la Ley General de Protección de Datos Personales en Posesión de Sujetos Obligados y demás disposiciones aplicables a la materia, salvo que se cuente con la previa autorización escrita de quien sea responsable de dicha información, debiendo asegurarse que la que se proporcione por el personal que cada una designe sea manejada bajo estricta confidencialidad.

Las obligaciones contempladas en el párrafo anterior, permanecerán vigentes y serán exigibles en el supuesto de que **"LAS PARTES"** dieran por terminado el presente instrumento jurídico.

**DÉCIMO NOVENA.- PUBLICIDAD DE LOS RESULTADOS**

**"LAS PARTES"**, por los medios de difusión más convenientes, promoverán y divulgarán entre las personas promotoras, ejecutoras e interesadas en general, las características, alcances y resultados de la colaboración prevista en el presente Convenio, de acuerdo con la CLÁUSULA DÉCIMA "TRANSPARENCIA" de este instrumento.

**VIGÉSIMA.- COMPETENCIA**

En caso de suscitarse algún conflicto o controversia con motivo de la interpretación o cumplimiento del presente Convenio, **"LAS PARTES"** lo resolverán de común acuerdo, de no lograrlo, acuerdan someterse expresamente a la competencia de los Tribunales (indicar el Tribunal correspondiente), radicados en \_\_\_\_\_, renunciando desde este momento al fuero que les pudiera corresponder en razón de su domicilio presente o futuro, o por cualquier otra causa.



Enteradas <b>"LAS PARTES"</b> del contenido y alcance legal del convenio, lo firman en el Estado de _____ a los _____ días del mes de _____ de dos mil veinticuatro.	
POR EL SISTEMA ESTATAL PARA EL DESARROLLO INTEGRAL DE LA FAMILIA	POR EL (AYUNTAMIENTO/SISTEMA MUNICIPAL PARA EL DESARROLLO INTEGRAL DE LA FAMILIA)
PERSONA ENCARGADA DE LA DIRECCIÓN GENERAL (U HOMÓLOGO)	PRESIDENCIA MUNICIPAL (O EL QUE CORRESPONDA)
DIRECCIÓN DE ALIMENTACIÓN Y DESARROLLO COMUNITARIO (U HOMÓLOGO)	DIRECCIÓN DEL SISTEMA MUNICIPAL DIF (O EL QUE CORRESPONDA)

*Sentir y servir*



 <b>DIF</b> SISTEMA ESTATAL PARA EL DESARROLLO INTEGRAL DE LA FAMILIA <i>Sentir y Servir</i>	<b>ACTA DE ESTUDIA</b> PROGRAMA ATENCIÓN AL PENSAMIENTO EN LOS PRIMEROS 1000 DÍAS DEL NIÑO	BETA 0010
Toluca, México, a _____ de _____ de 20____		
PRESENTE: LA COMISIÓN DE FAMILIAS CON NIÑOS DE LOS PRIMEROS 1000 DÍAS DE LA UNIDAD		
Y PRESENTE: LOS SOCIOS Y SOCIAS DE LA UNIDAD		
EN LA SESIÓN DEL ____ DE ____ DE ____		
1. ASISTENTES: 2. ASISTENTES: 3. ASISTENTES: 4. ASISTENTES: 5. ASISTENTES: 6. ASISTENTES: 7. ASISTENTES: 8. ASISTENTES: 9. ASISTENTES: 10. ASISTENTES: 11. ASISTENTES: 12. ASISTENTES: 13. ASISTENTES: 14. ASISTENTES: 15. ASISTENTES: 16. ASISTENTES: 17. ASISTENTES: 18. ASISTENTES: 19. ASISTENTES: 20. ASISTENTES: 21. ASISTENTES: 22. ASISTENTES: 23. ASISTENTES: 24. ASISTENTES: 25. ASISTENTES: 26. ASISTENTES: 27. ASISTENTES: 28. ASISTENTES: 29. ASISTENTES: 30. ASISTENTES:		
EN LA SESIÓN DEL ____ DE ____ DE ____		
NOMBRE DEL PARTICIPANTE APELLIDOS APELLIDOS APELLIDOS APELLIDOS		
NOMBRE		
APELLIDOS		
APELLIDOS		
APELLIDOS		
TERCERA		CUARTA
TERCERA		CUARTA
OBSERVACIONES Y RECOMENDACIONES		
OBSERVACIONES Y RECOMENDACIONES		

*Sentir y servir*



Anexo 5. Diagrama de Flujo de la Selección de Beneficiarios.

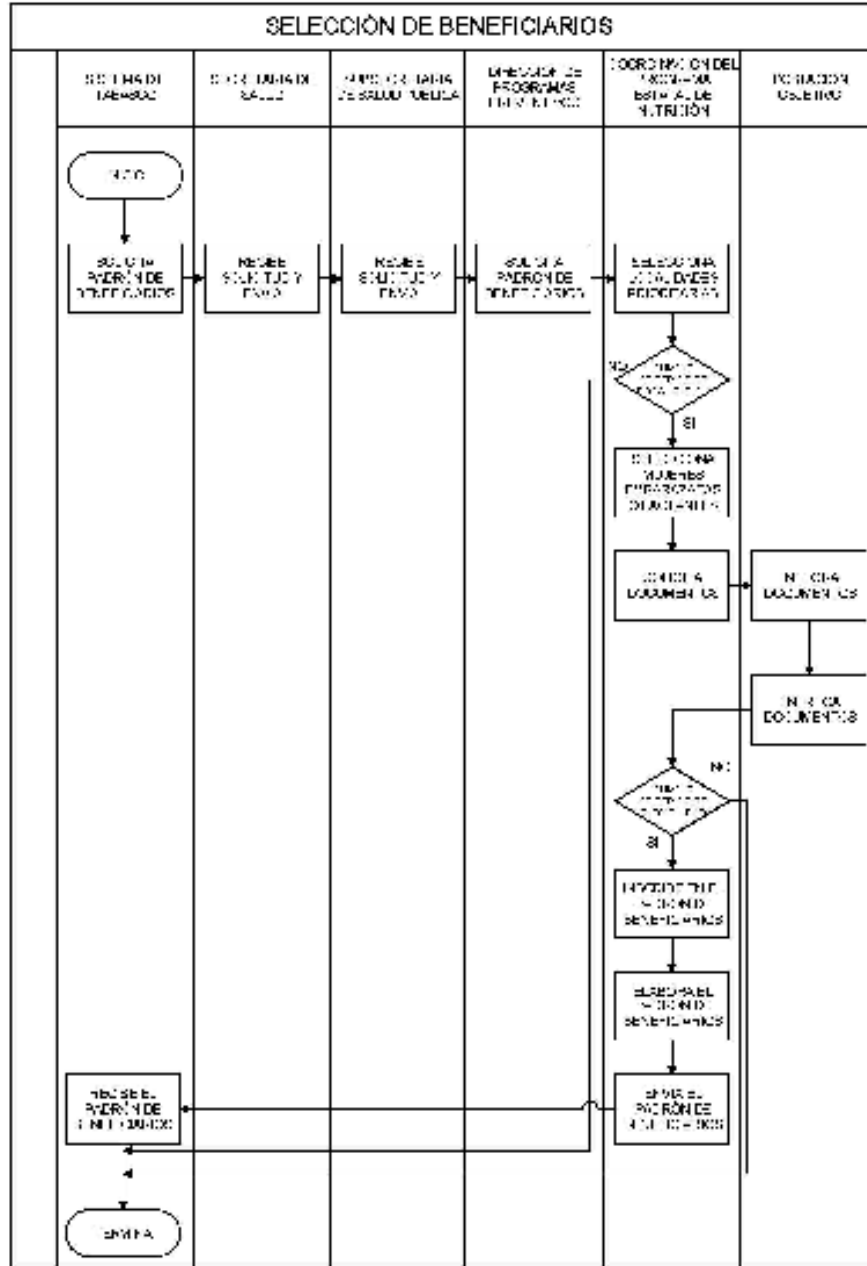



Anexo 6. DIF-DSA-201 Formato de Baja y Alta de Beneficiarios

 **SISTEMA PARA EL DESARROLLO INTEGRAL DE LA FAMILIA DEL ESTADO DE TABASCO**  
**DIRECCION DE SERVICIOS ALIMENTARIOS**

**ATENCIÓN ALIMENTARIA EN LOS PRIMEROS 1,000 DÍAS**

**DIF-DSA-201 BAJA Y ALTA DE BENEFICIARIOS**

Día \_\_\_\_\_ de \_\_\_\_\_ del \_\_\_\_\_

Localidad: \_\_\_\_\_ Municipio: \_\_\_\_\_

Por este medio justifico la **baja** del beneficiario: \_\_\_\_\_

\_\_\_\_\_ del Programa "Atención Alimentaria en los Primeros 1,000 Días", por la siguiente causa:

\_\_\_\_\_

\_\_\_\_\_

\_\_\_\_\_

Por lo que se da de **alta** en el padrón de beneficiarios a: \_\_\_\_\_

\_\_\_\_\_ para el mes de: \_\_\_\_\_

\_\_\_\_\_  
Nombre, firma y/o huella del nuevo beneficiario

\_\_\_\_\_  
Nombre y firma del promotor del DIF

\_\_\_\_\_  
Nombre, firma y sello del responsable del Centro de Salud

**NOTA:** Debe anexar copia de la credencial de elector del beneficiario dado de alta. En caso que el beneficiario sea menor de edad, deberá anexar copia de la CURP y copia del acta de nacimiento.







Anexo 7. Diagrama de Flujo para la Entrega de Apoyos Alimentarios

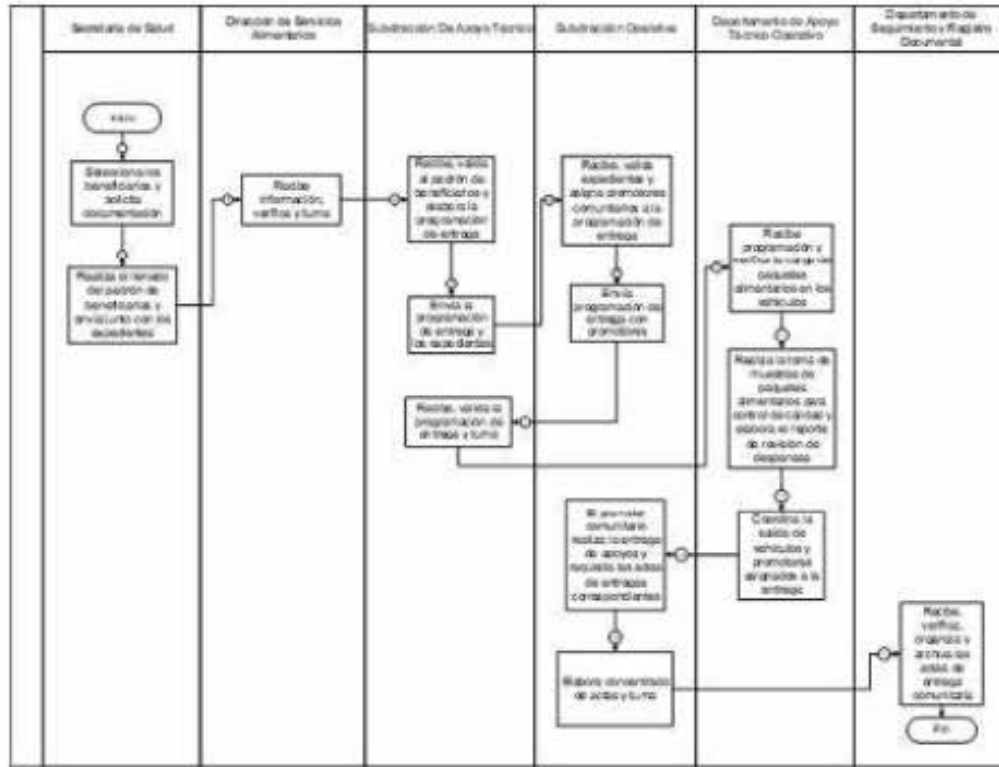

*Sentir y servir*



# DIF

SISTEMA ESTATAL PARA EL  
DESARROLLO INTEGRAL DE LA FAMILIA

*Sentir y servir*



*Sentir y servir*

---

---

EL SUSCRITO LIC. ESTEBAN TEJERO GIL, TITULAR DE LA UNIDAD DE APOYO JURÍDICO DEL SISTEMA PARA EL DESARROLLO INTEGRAL DE LA FAMILIA DEL ESTADO DE TABASCO, EN EJERCICIO DE LAS FACULTADES CONFERIDAS POR EL ARTÍCULO 33 FRACCIÓN XVII DEL REGLAMENTO INTERIOR DEL SISTEMA PARA EL DESARROLLO INTEGRAL DE LA FAMILIA (DIF) DEL ESTADO DE TABASCO Y 12 DE LA LEY ORGÁNICA DEL PODER EJECUTIVO DEL ESTADO DE TABASCO.-----

-----**CERTIFICA**-----  
QUE EL PRESENTE DOCUMENTO CONSTANTE DE (50) CINCUENTA FOJAS ÚTILES ÚNICAMENTE POR SU ANVERSO, ES COPIA FIEL Y EXACTA REPRODUCCIÓN DE LAS **REGLAS DE OPERACIÓN DEL PROGRAMA ATENCIÓN ALIMENTARIA EN LOS PRIMEROS 1,000 DÍAS PARA EL EJERCICIO FISCAL 2024**, APROBADA EN LA PRIMERA SESIÓN ORDINARIA DE LA JUNTA DE GOBIERNO, DE FECHA VEINTINUEVE DE FEBRERO DE DOS MIL VEINTICUATRO, MEDIANTE EL ACUERDO **NO. DIF.03.01.29.02.2024.R**, MISMO QUE TUVE A LA VISTA Y QUE OBRA EN LOS ARCHIVOS DE LA COORDINACIÓN GENERAL DEL SISTEMA PARA EL DESARROLLO INTEGRAL DE LA FAMILIA DEL ESTADO DE TABASCO.

PARA LOS TRÁMITES, USOS LEGALES Y ADMINISTRATIVOS QUE CORRESPONDAN, EXPIDO LA PRESENTE CERTIFICACIÓN, A LOS DIECINUEVE DÍAS DEL MES DE MARZO DEL AÑO DOS MIL VEINTICUATRO, EN LA CIUDAD DE VILLAHERMOSA, CAPITAL DEL ESTADO DE TABASCO.-----



UNIDAD DE APOYO JURÍDICO

TITULAR DE LA UNIDAD DE APOYO JURÍDICO

LIC. ESTEBAN TEJERO GIL